ULTIMA CON LE BORSE — NUOVA — ULTIMA CON LE BORSE

TORINO
Anno X Num. 291
Via Roma - Gall. de La Stampa
Telefoni: dal 43-943 al 43-949

STAMPA SERA

MERCOLEDI' GIOVEDI'
12-13 Dicembre 1956
L. 30 (sped. in abb. postale)

INSERZIONI: S.P.I., via S. Teresa 7, tel. 43-000, 43-200, 43-201. - Prezzi per mm. di alt. in una col.: Ann. comm. L. 200 (lire 350) - Ann. finanz. e legali L. 300 (lire 450) - Necrol. L. 200 (lire 300), partecipaz. L. 800 (lire 1200) la linea - Echi cronaca L. 400 (lire 700) la linea - Pubbl. econ.: vedere rubrica. Pagamento anticipato. - Il giornale si riserva il diritto di rifiutare qualsiasi inserzione. — ABBONAMENTI (c/c post. n. 2/1800): ITALIA: anno L. 7500, sem. L. 3900, trim. L. 2050. - ESTERO (Paesi a tariffa postale ridotta): anno L. 13.500, sem. L. 6900, trim. L. 3500. — Copie arretrate: prezzo doppio.

Divampano le sparatorie a Budapest e nei distretti minerari

Cannoni e carri armati sovietici aprono il fuoco contro gli operai ungheresi da 36 ore in sciopero

Nei dintorni della capitale un gruppo di insorti ha fatto saltare una linea ferroviaria: sono intervenuti i "tanks,, russi ed hanno sparato contro la folla - A Csepel le autoblinde hanno costretto gli operai rastrellati casa per casa a entrare nelle fabbriche Incendi, scontri, dimostrazioni in tutto il Paese - A Miskolc i manifestanti hanno invaso la redazione d'un giornale - Radio Belgrado conferma: «lo sciopero è pressoché totale»

Nostro servizio particolare

VIENNA, mercoledì sera.

Tutta l'Ungheria è da 36 ore in sciopero. A nulla sono servite le continue e centinaia di carri armati che i sovietici hanno schierato attorno a Budapest stringendola nuovamente in una cintura d'acciaio; a nulla sono valse le fucilazioni, la repressione spietata, gli arresti. Gli operai hanno dato il loro pieno appoggio ai «Consigli rivoluzionari» che li avevano invitati ad astenersi dal lavoro, anche se a Csepel molti sono stati costretti — con le armi russe puntate alla schiena — a ripresentarsi ai loro posti.

E' uno sciopero di protesta contro Kadar, sciopero contro la sua debolezza, contro il suo asservimento ai sovietici, contro la sua impotenza a riportare un po' d'ordine nel Paese. Radio Budapest non parla di attività interrotta, dice solamente che reazionari cercano di seminare nuovi disordini, ma che la loro azione «fallisce davanti alla coscienza dei lavoratori che sanno quale è il loro dovere».

I profughi che hanno raggiunto l'Austria nel cuore della notte, raccontano che la terza insurrezione armata è scoppiata nel Paese; e mentre ieri sera si era improvvisamente diffusa la voce che Kadar si sarebbe ucciso (voce rapidamente nata in considerazione del fatto che il proclama sulla legge marziale era stato firmato dal maggior generale sovietico Lascenko), gli stessi fuggiaschi hanno confermato che Kadar continua a lanciare appelli alla radio. E per di più egli, di fronte ad una situazione che si è ormai trasformata nuovamente l'Ungheria in un campo inondato di sangue, appare animato da una certa dose di ottimismo.

Kadar dice tranquillamente che i ribelli stanno per essere sconfitti, che la reazione tra poco sarà debellata e che una nuova èra sorgerà per il Paese. Pare che egli abbia intenzione di includere nel governo rappresentanti di altri partiti per garantire al popolo «la massima libertà possibile».

Dalla Radio di Budapest è però possibile sapere assai poco di quanto avviene in Ungheria. Bisogna ricorrere ai racconti dei profughi o alla Radio Belgrado, che trasmette con una certa obiettività e che ovviamente non può essere accusata di parteggiare per Kadar.

Belgrado è riuscita ad ottenere i servizi dei suoi corrispondenti, nonostante che ieri le comunicazioni con Budapest fossero ancora state interrotte. Il corrispondente del «Borba» parla di incendi, di sparatorie, di vittime tanto nella capitale quanto in provincia. Verso mezzogiorno di ieri a Csepel si sparava con i cannoni. Gli operai del grosso centro industriale, rastrellati casa per casa, sono stati incolonnati sotto la guardia di autoblinde che tenevano puntate le mitragliatrici contro di essi, e sono stati costretti a entrare nelle fabbriche: qui, però, hanno incrociato le braccia e il lavoro non è ripreso.

Lo sciopero cominciato a mezzanotte di ieri ha preso in breve proporzioni enormi. A Debrecen non un solo lavoratore si è presentato al suo posto; tutti i negozi sono rimasti con i battenti chiusi. I ministri hanno disertato il posto a Veszprem. A giudicare dai comunicati, a Szekszfehervahr, a Gyor la vita è completamente paralizzata; neppure un ristorante aperto; neppure la vendita del latte per i bambini è stata possibile. La polizia ha cercato vanamente di fare aprire qualche negozio; ciò che è parzialmente invece riuscito a Kecskemet. Le riserve di pane e di altri generi alimentari sono scomparse in un attimo. A Szolnok non una sola fabbrica ha ripreso la sua attività.

Continuano a svolgersi manifestazioni di protesta contro Kadar. Ieri duemila persone hanno sfilato per le vie della capitale cantando. I carri armati sovietici si sono mossi minacciosi, le mitragliatrici giravano sulle torrette, sembravano pronte a vomitare ferro e fuoco. I manifestanti sono arrivati proprio davanti alla sede delle autorità sovietiche e hanno reclamato la liberazione degli operai arrestati. L'hanno ottenuta, ed allora si sono allontanati senza ulteriori disordini.

A Miskolc gruppi di manifestanti sono penetrati nella redazione del giornale locale; tafferugli, fucilate, un soldato sovietico e un ungherese uccisi.

Radio Budapest, ha ricordato anche stamane che la legge marziale è entrata in vigore dalle 15 di mercoledì sera. La popolazione è stata invitata a collaborare con il servizio d'ordine nel suo pesante compito. L'appello diramato all'alba dalla prefettura di Budapest così conclude: «Coloro che malgrado i ripetuti avvertimenti non avranno consegnato le armi alle autorità saranno perseguiti senza pietà».

Questa mattina, secondo le ultime informazioni, la situazione sarebbe ancora estremamente drammatica. Si apre a Budapest e nei distretti minerari, dove la lotta è più dura che altrove. Scontri fra sovietici e scioperanti si sono verificati un po' dovunque: impossibile conoscere il numero delle vittime.

Della zona di Tata a 43 km. da Budapest vengono segnalati combattimenti e così pure da Dunapentele, e da Magyarovar nei pressi del confine con l'Austria. E' la prima volta dal tempo della rivolta armata ha fatto sentire la sua voce una radio clandestina che ha invitato alla lotta ed all'unità l'intera popolazione. «Avevamo creato dei consigli dei lavoratori perfettamente legali — ha detto l'emittente clandestina — per negoziare con Kadar. Ora ci considerano dei fuorilegge. Lasciamo a chiunque il compito di giudicare l'operato del governo schiavo dei russi».

Nelle colline sopra Pecs, dove si trovano le ricche miniere di uranio, da oltre un mese inattive, i combattimenti sono tuttora in corso. Il rumore delle armi automatiche perviene distintissimo ai posti di frontiera jugoslavi. Le colline di Pecs si alzano per circa settecento metri sulla pianura e sono caratterizzate da boschi foltissimi, inaccessibili ai mezzi motorizzati. L'armamento dei partigiani magiari è buono: essi hanno una serie di mitragliatrici sovietiche di tipo leggero e centinaia di mitra. In tutto i partigiani attorno a Pecs sarebbero oltre un migliaio ed a fronteggiarli oltre alla polizia di Kadar sono stati inviati reparti di fanteria leggera sovietici. I patrioti godono dell'appoggio assoluto da parte della popolazione e la polizia di Kadar è rimasta sulle sue posizioni senza avventurarsi nella zona dei boschi, attendendo forse che le condizioni atmosferiche migliorino per far entrare in azione l'aviazione.

Nei pressi della capitale gli insorti hanno fatto saltare una linea ferroviaria per impedire il traffico dei treni. Sono intervenuti subito i «tanks» russi che hanno aperto il fuoco contro un gruppo di operai entrati all'ottantino. Vi sarebbero una decina di morti.

I profughi hanno sempre maggiori difficoltà a varcare la frontiera austriaca. Polizia e truppe vigilano e sparano a vista sui fuggitivi. Molti intellettuali hanno abbandonato l'Ungheria negli ultimi giorni; tra essi vi è lo scrittore Giorgio Ember.

Alain Tany

Kadar annuncia: La controrivoluzione sarà stroncata in pochi giorni

VIENNA, mercoledì sera.

Kadar non è morto: questa notizia è certa ed il Primo ministro ungherese che si voleva fosse stato «liquidato» dai russi o si fosse suicidato ha invece annunciato ieri sera ad una delegazione di lavoratori che «la controrivoluzione sarà completamente distrutta probabilmente alla fine della corrente settimana». Janos Kadar ha parlato ai lavoratori rappresentanti di alcuni complessi industriali di Budapest e s'è sentito in un certo qual modo per la politica fallimentare seguita dal suo governo sino ad ora, affermando che né lui né i suoi ministri hanno avuto sino ad ora il tempo per occuparsi della maniera «come si dovrebbe».

Desolante spettacolo di Budapest, la martoriata città che per la terza volta è insorta nonostante la legge marziale. La polizia ancora ieri ha aperto il fuoco contro gli scioperanti provocando numerose vittime. (Telefoto a «Stampa Sera»)

Arresto di studenti nelle università lituane

Docenti e allievi hanno manifestato la loro simpatia agli insorti ungheresi - I dirigenti sovietici modificano il piano quinquennale per far fronte al malcontento nei Paesi satelliti

Mosca, mercoledì sera.

Notizie quasi sensazionali giungono dalla Lituania. Dopo le manifestazioni di malcontento che nelle ultime settimane si erano verificate nel Donbas, in Georgia e all'Università di Mosca, altri sintomi di malcontento sono segnalati oggi dalla Lituania.

La segnalazione viene da fonte autorevole. E' stato lo stesso segretario del partito comunista locale, Snieckus, che parlando al Soviet Supremo della Repubblica Russa, ne ha dato notizia. In un discorso da lui pronunciato [illegible], Snieckus ha ammesso che in segno di solidarietà con i patrioti ungheresi [illegible], naturalmente, ha parlato di «reazionari ungheresi», nell'Università, tra gli studenti, sono scoppiate manifestazioni che hanno assunto un carattere nettamente antigovernativo e antisovietico. Anche i professori si sono uniti alle manifestazioni. Sono segnalati arresti in massa.

A Mosca, intanto, si attende da un giorno all'altro la convocazione del comitato centrale del partito comunista che dovrebbe riunirsi fra il 15 e il 20 del mese. Il tema centrale della riunione sembra debba essere una sostanziale revisione del piano quinquennale. Tale modifica sarebbe imposta dai mutati rapporti economici con la Polonia, la Romania e gli altri Paesi satelliti, revisione che si risolve in una concessione di aiuti intesi a placare il malcontento diffuso in tutto il mondo comunista.

Lo stesso Krusciov, a quanto sembra, avrebbe messo in primo piano proprio la riforma del piano quinquennale nel tentativo di evitare, durante la riunione del comitato centrale, la battaglia politica per lui più impegnativa.

L'Unione Sovietica si trova oggi di fronte a un duplice problema: organizzare rapporti economici con i Paesi satelliti e nello stesso tempo aumentare la produzione di beni di consumo all'interno. In particolare poi si verifica nei Paesi una crisi di alloggi alla quale è indispensabile sopperire al più presto. Ora se il bisogno di elevare il tenore di vita dei popoli agganciati al carro di Mosca è urgente, misure altrettanto importanti dovranno essere studiate per l'URSS.

Qui si parla addirittura di raddoppiare la produzione dei beni di consumo. Tuttavia non si vuole toccare l'industria pesante, che dovrà mantenere la sua posizione di priorità magari affiancandosi all'industria leggera proprio nella produzione di beni di consumo. Si sa che in alcune fabbriche, tra cui le grandi officine Gorki, produttrici di automobili, è stata avviata anche una produzione di utensili domestici, di biciclette e perfino di giocattoli. Inoltre si prevede la messa in funzione di nuove fabbriche per l'industria leggera.

Il bilancio per il 1956, su un totale di 247 miliardi di rubli accordati al finanziamento dell'economia nazionale, prevederebbe 68 miliardi per l'industria leggera e dell'alimentazione, dei quali solo 7 miliardi e 800 milioni per gli investimenti. Ora si parla di investimenti supplementari che dovrebbero anche venire da una riduzione del bilancio della Difesa.

Quanto alle costruzioni di case di abitazione, tre commissioni sono state incaricate di seguire l'attuazione del nuovo programma: Kaganovic, Malyscev e Koutcharenko, inoltre si parla di revisione di salari e di probabili aumenti delle retribuzioni operaie.

Profughi ungheresi usano un vecchio barcone per attraversare un canale che segue per un certo tratto il confine fra Ungheria ed Austria. Sul barcone vi è un profugo che, troppo debole per restare in piedi, si è adagiato sul fondo.

Un altro missile sfugge al controllo

NEW YORK, mercoledì sera.

Un missile telecomandato, lanciato dalla base aerea di Edwards, in California, è sfuggito al controllo elettronico ed è stato volontariamente inseguito da un reattore. Più tardi si è appreso che esso è precipitato in una zona della Valle della Morte.

L'ordigno, del tipo «Regulus», è lungo circa 10 metri. L'esemplare che ieri si stava provando ha avuto un guasto al congegno di guida, poco dopo essere stato lanciato.

Radio Mosca ammette il successo degli insorti

Un grande numero di fabbriche inattive a Budapest - Distratti dagli insorti i binari del tram - "Le autorità provvederanno ad arrestare i ribelli,,

LONDRA, mercoledì sera.

Radio Mosca ha ammesso che «un gran numero di industrie» sono rimaste inattive in Ungheria a causa dello sciopero generale. L'emittente, alludendo evidentemente al mancato funzionamento dei trasporti urbani, ha detto che «a causa di queste provocazioni» migliaia di lavoratori non hanno potuto raggiungere le loro fabbriche.

«Ciononostante — ha aggiunto Radio Mosca — in molti distretti di Budapest ed in molti centri delle province il lavoro si è svolto normalmente».

L'emittente ha poi riferito che a Budapest i «ribelli ungheresi» hanno distrutto tratti di binari tramviari ed hanno fatto fuoco contro i manovratori dei tram allo scopo di costringere i lavoratori ad aderire al loro ordine di sciopero generale.

«Le autorità — ha concluso Radio Mosca — provvederanno all'arresto di quei ribelli impegnati in azioni estremiste. Gli attacchi attuali sono diretti da alcuni dirigenti del disciolto Consiglio operaio di Budapest».

LA SEDUTA DI STAMANE AL CONGRESSO NAZIONALE COMUNISTA

Aspro attacco di Terracini alla politica svolta da Togliatti

Ha denunciato il preoccupante affievolimento della democrazia del partito e ha biasimato il sistema delle ignominiose espulsioni: "tutti debbono potere uscire dal P.C.I. liberamente quando il ripensamento è onesto e giuste ne sono le cause,, - Ha inoltre parlato delle manipolazioni fatte da dirigenti che non avevano più la fiducia della base e del voto negativo di alcune assemblee provinciali

Roma, mercoledì sera.

Dopo la voce del giovane Giolitti, abbiamo sentito quella dell'anziano Gullo, due generazioni, due temperamenti, ma lo stesso conclusioni. Giolitti era arrivato ad accusare Togliatti di volere perseguire una «via italiana del socialismo» al di fuori della democrazia e della libertà; Gullo ha detto che gli errori che gli stessi comunisti italiani hanno rimproverato all'Unione Sovietica possono essere commessi qui da noi, se non sono già stati commessi.

E' la prima volta che accuse così gravi si muovono nella cassa stessa dei comunisti, e perciò i Gullo e i Giolitti sanno quale è la sorte che li attende. Già si parla di una loro espulsione dal partito, secondo la consueta formula usata in questi casi, ma forse si corre un po' troppo perché il partito comunista non è più quello di una volta, quando esso si poteva permettere il lusso di «schiacciare i pidocchi sulla criniera di un cavallo da corsa». Ora la minaccia dell'isolamento pesa sul partito comunista, e le cose che si vanno dicendo nell'ottavo congresso non sono certo fatte per rompere questo isolamento.

L'interpretazione strettamente conformista che Togliatti ha dato dei fatti internazionali, la contrapposizione tra la crisi interna del partito e il travaglio dei socialisti, nei termini in cui è stata posta, rendono più acuto il distacco dei comunisti dagli altri partiti, più difficile, quindi, l'applicazione, anche all'interno, dei vecchi metodi di punizione.

Perciò, fuori di questa paura, le posizioni assunte dagli oppositori (e la schiera ogni giorno si allarga in qualità, vorremmo dire, se non proprio in quantità) si vanno coagulando su un comune denominatore di opposizione interna. Per la prima volta, cioè, nasce, anche all'interno del partito comunista, una opposizione che finora era stata clamorosamente repressa.

Importante è stato oggi l'intervento dell'on. Terracini. Questo intervento era atteso e in parte temuto essendo ben conosciuta la personalità del parlamentare comunista. Dopo aver parlato della posizione del P.C. nel paese egli ha mosso aspre critiche alla attuale direzione. Innanzi tutto, ha chiesto che le norme statutarie siano osservate ed ha denunciato un preoccupante affievolimento della democrazia interna del partito. In particolare, ha biasimato che colui che presenta le dimissioni dal P.C.I. venga ignominiosamente espulso, come se la iscrizione ad esso fosse una mistica consacrazione sacerdotale anziché un atto di convinzione intercambiabile. Secondo Terracini, tutti possono uscire dal partito liberamente senza umiliazioni quando il «ripensamento» è onesto e giusto ne sono le cause.

Inoltre Terracini ha denunciato una sospetta distribuzione di voti nelle elezioni per i dirigenti locali. In una parola Terracini ha alluso a manipolazioni da parte di quei dirigenti che non avevano più la fiducia della base. Egli ha detto che è molto importante il voto delle assemblee provinciali: il giudizio negativo espresso da queste assemblee, tra l'altro ha dimostrato la mancanza di tatto e di comprensione dei dirigenti verso i compagni che sono anche uomini e vivono una vita domestica ed intima propria.

Questi dirigenti sono definiti da Terracini «gelidi deviazionisti».

L'oratore ha chiesto infine che il congresso del partito sia tenuto nel periodo stabilito dallo statuto.

Molti applausi hanno sottolineato la fine dell'intervento dell'ex-presidente della Costituente.

L'altro discorso importante della mattinata è stato quello del rappresentante polacco: Morawiski ha coraggiosamente riconosciuto che i fatti di Poznan non furono provocati da diversivi stranieri, bensì ebbero origine interna per gli errori commessi in dieci anni di malgoverno, e bisogna avere il coraggio di riconoscere gli errori e trovare i rimedi necessari — egli ha detto — e tanto più giusta è questa posizione di fronte ai tragici avvenimenti ungheresi nei confronti per tutti».

Il delegato polacco ha poi affermato che la Polonia si avvia ad una democrazia politica, andando d'accordo con tutti, e «rispettando tutti sul piano di un umanismo socialista».

Gli applausi calorosi tributati al delegato dall'assemblea, tra l'altro hanno costretto tutti i dirigenti del partito, seduti al tavolo della presidenza, a fare altrettanto.

Pellecchia

Una notte di terrore nelle provincie irlandesi

Una stazione radio settentrionale danneggiata da elementi dell'esercito irlandese - Scontri e scorrerie in molte località - Gli aggressori, armati di mitra e dinamite, si sono rifugiati nell'Eire

BELFAST, mercoledì sera.

Dopo un lungo periodo di calma l'esercito repubblicano irlandese è passato improvvisamente all'attacco in diverse contee dell'Irlanda del Nord, devastando con un grosso ordigno esplosivo la stazione della B.B.C. di Londonderry, dove la sala controllo è rimasta gravemente danneggiata.

I terroristi, armati di mitra e dinamite hanno scorazzato per l'Irlanda del Nord per diverse ore in una serie di incursioni compiute in cinque delle sei province dell'Ulster. Un portavoce della polizia ha descritto l'azione degli aggressori come una «notte di terrore provocata dall'esercito repubblicano irlandese».

Un agente è rimasto ucciso in uno scontro con i terroristi, cinque dei quali sono stati arrestati. Un portavoce inglese ha dichiarato che gli aggressori in massima parte si sono rifugiati oltre il confine della repubblica irlandese, nell'Eire.

Annunciato il piano americano per l'invio di petrolio in Europa

Le forniture raggiungeranno al più presto il livello di 500 mila barili al giorno - Agevolazioni alle società che dirotteranno le loro petroliere verso i paesi europei - Il programma d'emergenza terminerà il 31 marzo, ma potrà essere prorogato

Washington, mercoledì sera.

Il governo degli Stati Uniti ha annunciato ieri il suo piano per la fornitura straordinaria di petrolio all'Europa ed ha formalmente invitato 15 Società petrolifere americane a prendervi parte.

Il direttore della mobilitazione civile, Arthur Fleming, ha detto ieri che «un accordo in base al quale le società petrolifere consorteranno le loro risorse e dirotteranno le loro petroliere dalle normali linee per far affluire petrolio in Europa, non saranno temporaneamente soggette alle leggi anti-trust. Il senatore Mahoney ha espresso a questo proposito le sue preoccupazioni ed il timore che il progetto governativo possa dar luogo ad un cartello internazionale nocivo agli interessi del paese.

Il progetto ha avuto l'approvazione del procuratore generale Herbert Brownell. Fleming ha reso noto il testo di numerose lettere inviate da alti esponenti della amministrazione americana a Brownell affinché approvasse il piano. Una di tali lettere reca la firma del sottosegretario di Stato Herbert Hoover junior, il quale esprime la preoccupazione che la crisi di Suez possa creare discordie fra l'America ed i suoi alleati occidentali.

Le nostre relazioni con l'Europa occidentale — scrive Hoover — sono per noi di capitale importanza ed il Patto Atlantico è la base della nostra sicurezza. Entrambe questi fattori sarebbero pregiudicate compromesse se la penuria di petrolio derivata all'Europa dalla crisi di Suez non fosse mitigata dalla fattiva assistenza americana.

Il «programma d'azione», come viene ufficialmente definito, prevede il trasporto di 550 mila barili (un barile corrisponde a circa 160 litri di petrolio) giornalieri in più dei normali quantitativi, dalle coste americane del golfo del Messico ed in minor misura dal Venezuela. Oltre 500 mila barili andranno in Europa, il resto alle città della costa orientale degli Stati Uniti e del Canada, il cui traffico fu subito dopo in seguito al blocco del Canale di Suez.

Le quotazioni nelle Borse in 7ª pagina

Non si sa ancora quando le forniture di petrolio alla Europa potranno raggiungere l'auspicata cifra di 500.000 barili al giorno. Comunque, le Società petrolifere americane hanno già in corso contratti privati per la fornitura complessiva variante dai 250 ai 400 mila barili al giorno.

Scioperano gli addetti ai telefoni e al gas

ROMA, mercoledì sera.

Due scioperi di carattere nazionale sono attualmente in corso: quello dei dipendenti dei telefoni statali e quello dei gasisti. Il primo, proclamato dai dirigenti del sindacato italiano lavoratori telefonici di Stato (S.I.L.T.S.), si è iniziato alle 21 di ieri sera e avrà termine alla stessa ora di stasera. L'agitazione non riguarda le comunicazioni urbane, ma soltanto quelle interurbane tra i vari capoluoghi di provincia.

Lo sciopero dei gasisti avrà inizio questa sera a mezzanotte. Esso interessa le città di Roma, Napoli, Torino, Firenze, Venezia, Milano e Bari e si terminerà soltanto alle ore 24 di venerdì. Le società aregatrici avvertono che sono stati organizzati servizi di emergenza e raccomandano agli utenti, nel caso di deficienza della fiammella del gas, di astenersi da tentativi di accensione, che sarebbero pericolosi.

CRONACA CITTADINA

Scatta per la terza volta la legge sull'aggiornamento delle pigioni bloccate

Dal 1° gennaio aumento dei fitti per 118 mila famiglie torinesi

La maggiorazione del 20 per cento riguarda circa 96 mila alloggi - I ritocchi in misura maggiore o minore
Solo 358 controversie tra padroni di casa ed inquilini portate nel corrente anno davanti al Pretore

I proprietari o gli amministratori dei circa 118 mila alloggi tuttora in locazione con i fitti bloccati sono in questi giorni al lavoro. Fanno conteggi e preparano le ricevute delle pigioni che dal 1° gennaio 1957 registreranno un aumento. Col nuovo anno, infatti, scatta per la terza volta il meccanismo della legge 1° maggio 1956 sull'aggiornamento dei canoni vincolati dal « blocco ». Il primo aumento, come si ricorderà, risale al giugno 1956; il secondo a dal 1° gennaio del 1956; il terzo andrà in vigore tra 30 giorni; altri tre saranno applicati al 1° gennaio degli anni 1958, 1959, 1960.

Anche stavolta gli inquilini dovranno corrispondere un aumento in misura pari a quella praticata nel giugno 1955 e nel gennaio 1956; nella maggior parte dei casi, (circa 96 mila alloggi) si tratterà di una maggiorazione del 20 %.

Questo percentuale va calcolata in relazione al canone corrisposto al 31 dicembre. Ad esempio, per l'inquilino che ha pagato, per il 1956, un canone di Lire 4000 mensili, l'aumento sarà di L. 800.

Vi sono però dei casi in cui l'aumento viene praticato in misura minore (inquilino in disagiate condizioni economiche o locazioni relative ad immobili concessi in affitto per la prima volta dopo il 31 ottobre 1945 e non oltre il 1° marzo 1947); ed altri in cui l'aumento è più elevato. La legge prevede anche aumenti in misura particolare quando la sola maggiorazione del 20 per cento risulti inadeguata a danneggi il padrone di casa; a) per le buone condizioni economiche dell'inquilino considerate obiettivamente; b) per le condizioni economiche di chi occupa l'alloggio, considerate in rapporto a quelle del proprietario; c) per il profitto che l'inquilino trae dall'immobile affittato, adibendolo anche ad attività accessorie.

Naturalmente per percepire un aumento maggiore del 20 per cento, e sempre che le parti non raggiungano, in via amichevole, un accordo, il padrone deve ottare l'inquilino davanti al Pretore. Al fatto della pubblicazione della legge si ebbe timore che sarebbero sorte decine di migliaia di controversie con ingorgo degli uffici giudiziari e solchi di rancore sempre più profondi scavati tra proprietari ed inquilini. La realtà è risultata ben diversa dalle previsioni. Nel 1955, e precisamente dal giugno al dicembre, furono presentati 431 ricorsi; nel 1956, a tutto oggi, ne sono pervenuti alla Pretura soltanto 358. E' un numero, come si vede, del tutto trascurabile, tanto più se si considera che una parte di detti ricorsi non riguarda questioni relative alla misura del canone di affitto, ma in applicazione di leggi precedenti o promosse da inquilini per ottenere il rimborso di fitti corrisposti arretratamente in più del dovuto. Non solo, ma per le più le questioni portate davanti al Pretore si sono risolte con transazioni tra le parti. Di cause che siano giunte alla decisione finale ve ne saranno, presto poco, una trentina.

L'aumento massimo concesso dal Pretore di Torino è stato dell'ottanta per cento e venne praticato nei confronti di un dirigente industriale dagli emolumenti alquanto elevati. Qualche altro ha fissato l'aumento del 70 per cento. Un'altra, relativa ad un preside di scuola media, la cui moglie è insegnante, ha applicato l'aumento del 60 per cento. In linea di massima le decisioni dei magistrati furono contenute nei limiti di aumento dal 30-40 per cento.

Non si può dire che i giudici si siano trovati di fronte ad un problema semplice: infatti non sempre è facile stabilire quali siano le condizioni economiche dell'inquilino che giustifichino un aumento superiore a quello base. La nostra Pretura ha impostato il problema su criteri di buon senso cercando di fissare principi generali e basandosi, invece, di volta in volta, su una diligente indagine sulle reali condizioni economiche dell'inquilino, tenendo conto non soltanto del guadagno del capo famiglia ma anche di quello dei componenti la famiglia stessa.

Ad ogni modo si può senz'altro affermare che a Torino il senso pratico, lo spirito conciliativo e la reciproca comprensione delle parti ha trovato, quasi automaticamente, un punto d'incontro degli opposti interessi. Per ciò si prevede che le già poche controversie sorte nei primi due anni, diminuiranno ancora, se non addirittura scompariranno del tutto, nel corso del 1957.

Avv. Aldo Pipan

TEMPERATURA DI OGGI

MASSIMA	+6,6
MINIMA	—2,4

Il Bollettino meteorologico dell'aeroporto di Caselle segnala inoltre: temperat. media (notturna): + 0,2; ore 8: 0; umidità 98%; pressione 744,9. Nebbia. — Previsioni: Cielo nuvoloso. Temperatura stazionaria.

Riunito stamane il comitato dei tecnici

Si discute il nuovo prezzo della nafta

Le proposte saranno trasmesse alla commissione prefettizia per l'approvazione - Si chiede un aumento per le maggiori spese di trasporto

Risolto il problema dei rifornimenti di nafta si sta ora affrontando la questione del prezzo al consumatore. Stamane, presso la « Sepral », si è riunito il Comitato consultivo. Alla seduta hanno partecipato i rappresentanti della Camera di Commercio, dei grossisti di olii combustibili, dei rappresentanti e della impresa di riscaldamento.

Il Comitato consultivo deve studiare il problema e formulare proposte al Comitato provinciale dei prezzi che dovrebbe riunirsi domani. L'ultimo prezzo della nafta (stabilito nell'ottobre scorso) si aggirava sulle L. 21,50 al chilo. Ora si chiede un aumento che dovrebbe portare la quotazione a 26-28 lire. Il problema è di stabilire un prezzo medio che tenga conto delle spese che i grossisti dovranno sostenere per il trasporto del prodotto da raffinerie alla volta molto lontane (ad esempio dal Centro-Sud, invece che dalla Riviera Ligure). Il prezzo, che verrà riportato sul Bollettino della Camera di Commercio, è importante perché molti contratti di riscaldamento (specie degli enti pubblici e dei grossi stabili privati) sono ancorati a questa base. Variando il prezzo stabilito dalla Camera di Commercio si determina automaticamente l'aggiornamento del « costo del riscaldamento » a carico degli utenti.

Sciopera il telefono e per il gas si attende

* I telefoni di Stato (che hanno capo al centralino « 14 ») hanno iniziato stamane lo sciopero di un giorno che si concluderà questa sera alle 21. Per quanto possibile il servizio viene svolto osservando delle linee della Stipel. In pratica ciò significa che da Torino si può parlare con alcune zone dell'Italia Settentrionale. Le comunicazioni con l'Italia Centrale sono quasi impossibili e del tutto insistenti con il Meridione. Servizio regolare con la Liguria.

* A Torino l'erogazione del gas oggi è normale perché i Sindacati hanno accettato l'invito di ritardare la sciopero di un giorno in vista del tentativo che sarà effettuato in giornata a Roma per comporre la vertenza.

I funerali delle vittime della sciagura di via Nizza

Le vittime dell'orribile sciagura ferroviaria avvenuta domenica in via Nizza, il decoratore Cosimo Fenaro e suo figlio Antonio, sono state esposte stamane in due camere ardenti al cimitero generale. Una piccola folla di parenti e di vicini di casa ha seguito i due furgoni funebri che hanno lasciato alle 10,30 l'Istituto di Medicina legale ed hanno proceduto affiancati fino alla chiesa del Sacro Cuore di Gesù in via Nizza dove si è svolta la funzione religiosa.

I due figli più grandi, Giuseppe e Franco, sono intervenuti alle esequie: la vedova di Cosimo Fenaro non ha avuto la forza di costringi ed è rimasta a casa accanto ai figli più piccoli.

Le spese sul Municipio, che ha anche offerto di ricoverare tre dei piccoli orfani. Anche la Croce Azzurra di San Giorgio ha comunicato stamane al nostro giornale di voler ospitare a sua spese uno dei bimbi in un collegio di Carmagnola.

Ottomila goliardi da stamane alle urne

Nei nove seggi elettorali disposti nelle varie facoltà gli studenti hanno cominciato stamane le operazioni di voto per l'elezione del nuovo parlamento goliardico. L'affluenza è stata finora abbastanza buona; dei 10 mila iscritti e al sopra di superare le cifre, abbastanza basse, del passato. Presidenti e scrutatori hanno lavorato senza tregua e durante gli intervalli fra le lezioni hanno dovuto affrontare un affollamento senza precedenti

Si esamina il problema della sede del 5° Samia

Il Comitato generale del SAMIA si riunisce oggi in Municipio per l'esame dei risultati dell'ultima manifestazione e decidere sul IV Salone primaverile che si terrà a « Torino-Esposizioni » dal 31 aprile al 3 maggio prossimo. Alla riunione parteciperà anche il Sindaco per ribadire il problema della disponibilità dei locali per l'esposizione del prossimo autunno. E' noto, infatti, che in quella occasione il Palazzo del Valentino ospiterà altre mostre, di cui due di importanza internazionale: il Salone dell'Auto e quella della Tessile. Naturalmente si farà tutto il possibile perché anche il V SAMIA possa trovare posto a « Torino-Esposizioni »; in caso negativo sarà necessario cercare un'altra sede degna, (quale potrebbe essere, ad esempio, il Palazzo Reale) per impedire che la manifestazione, sola a Torino, possa essere trasferita in un'altra città.

Stamane in Assise il giovane che ferì l'impiegata per rapinare le buste paga

Sospeso il processo al bandito perché dà segni di pazzia

L'irruzione, armato di coltello, nell'ufficio di via Buenos Aires - La Corte ordina un supplemento di perizia psichiatrica - Rinviato il dibattimento

Il rapinatore Enrico Carena, 19 anni, al momento dell'arresto

In Corte d'Assise è comparso questa mattina un giovane di 19 anni, Enrico Carena, domiciliato, prima dell'arresto, in piazza Sofia 5. Egli è imputato di rapina aggravata e di lesioni.

La brigantesca impresa si svolse alle ore 14,35 del 15 ottobre scorso negli uffici della società C.I.T.E.M.P., una ditta per riparazioni di impianti idraulici e igienici, in via Buenos Aires 58. Vittima fu la sedicenne Luigina Romano, abitante in via Matteotti 10, a Orbassano.

La ragazza si accinse ad ordinare le buste paga della quindicina, 22 buste per un importo complessivo di 463 mila lire. All'improvviso si trovò di fronte il Carena, operaio che lavorava nell'azienda: pallido, cupo, con le mani sprofondate nelle tasche dei pantaloni.

La segretaria gli porse la busta e il Carena protestò: « Qui mancano dei soldi e io li voglio ». La segretaria gli fece osservare che non c'erano errori.

Con il viso stravolto e gli occhi accesi d'ira, il Carena replicò furibondo: « Voglio i miei soldi ». Quando la Romano la invitò ad uscire, il giovane trasse di tasca un coltello a serramanico per la lama, lo scagliò contro il volto della ragazza, che rimase ferita alla tempia sinistra. Subito dopo il Carena, urlando come un ossesso, si avventava sulla terrorizzata Romano, la strappava via dalla sedia e la ghermiva al collo affondandole selvaggiamente le unghie nella carne.

Semisvenuta, la poveretta si dibatteva vanamente e cercando invano di chiamare aiuto. Alla fine l'operaio la buttava al suolo, tra il muro e la scrivania, e convulsamente arraffava tutte le buste paga cacciandole alla rinfusa sotto il giaccone di cuoio nero: indi si dava alla fuga.

Ma nell'uscire dalla casa incappava in un clamoroso incidente: non potendo aprire una porta a vetri che immetteva sulle scale, cercava di abbattere l'ostacolo a spallate producendosi lesioni al naso, alla fronte e alle guance.

Proprio in quel momento giungeva, in via Buenos Aires, il rappresentante di commercio Renato Tamagnone, che s'imbatteva nel giovane sanguinante e quindi udiva la disperata grida della Romano. Senza indugio si poneva all'inseguimento del Carena che fu scoperto, in una cantina di via Tripoli 5, e arrestato dagli agenti del Commissariato Mirafiori.

L'udienza è stata breve. Dopo l'interrogatorio dell'imputato, della parte lesa e dei testi, il perito psichiatra, prof. Villata, ha comunicato ai giudici il risultato delle prime indagini sulle condizioni mentali del giovane rapinatore. Il Carena, che soffrì durante l'infanzia di « corea », il male più conosciuto col nome di « ballo di San Vito », secondo il prof. Villata deve ritenersi totalmente incapace d'intendere e di volere.

A questo punto il P. M., dottor Ribet (cui si sono associati i rappresentanti della P. C., avvocati Parella e Dagnino e il difensore, avv. Gino Obert) ha chiesto la sospensione del dibattito per un supplemento d'istruttoria.

La Corte (Pres. Carron Ceva, giudici Soprano Beggiy, cons. Santostefano), accogliendo l'istanza, ha rinviato il processo a nuovo ruolo.

Identificata l'auto fantasma protagonista del duello a fuoco

Il guidatore non era il proprietario della vettura - Rimane da spiegare il perché della rabbiosa sparatoria contro gli agenti della "stradale„ - E' probabile un'impresa di contrabbandieri

La polizia stradale ha identificato il proprietario della misteriosa auto che ieri sera, dopo aver forzato un blocco stradale e dopo aver sparato sulla carrozzeria degli agenti, è riuscita a dileguarsi nella nebbia al termine di un lungo inseguimento per le strade della provincia. Gli indagatori erano in possesso del numero di targa dell'auto (TO 107-630) che è risultato essere quello di una « Alfa 2600 »: il proprietario di questa risulta assente dalla nostra città da qualche mese.

Le indagini continuano per accertare se la vettura sia stata effettivamente rubata oppure se il proprietario sia in rapporto con i misteriosi individui che ieri la occupavano. Potrebbe trattarsi di contrabbandieri ma in tal caso appare strano che essi abbiano fatto uso delle armi. Non è escluso che si tratti di banditi ricercati dalla polizia. L'auto non dovrebbe sfuggire alle ricerche sia perché si tratta di un modello fuori del comune, sia perché la sua carrozzeria reca le tracce di un urto con la « Matìz » (l'« Alfa Romeo » usata dagli agenti della stradale) e forse anche qualche foro di proiettili. E' accertato tuttavia che chi la guidava era persona diversa dal proprietario.

Il drammatico inseguimento è iniziato verso le 17 di ieri all'imbocco della strada nazionale Padana Superiore, che da Torino porta a Chivasso, Vercelli e Milano. Due agenti, Mazzoli e Calabria, del comando di Chivasso, erano intenti ad un normale servizio di controllo quando giungeva in fuori serie di color nocciola. Il Mazzoli stava in palestra per ultimare l'alt: la macchina rallentava ma quando ne arrivò a pochi metri il pilota premeva sull'acceleratore e ripartiva velocità con un rombo assordante.

I due poliziotti balzavano sulla loro camionetta ed inseguivano le fuori serie: subito il fuggiasco guadagnò a velocità altissima, la « Matìz » degli agenti più lenta ma condotta con mano molto esperta, non perdeva terreno e riguadagnava spazio nelle curve e negli attraversamenti. Nei pressi di Chivasso la macchina della « stradale » si affiancava all'altra, i due veicoli si urtavano, sbandavano paurosamente ma rimanevano in strada.

In quell'istante gli agenti scorgevano nell'altra vettura due uomini che cercavano di nascondere il volto. Poi l'inseguimento riprendeva per la « provinciale » di Asti: la camionetta stava muovendo per affiancarsi alla fuori serie quando un braccio spuntava da un finestrino e partivano alcuni colpi di pistola che fortunatamente andavano a vuoto. Gli agenti rispondevano al fuoco ma nessuno dei loro proiettili raggiungeva le ruote dell'auto inseguita che poco dopo, approfittando di un banco di nebbia, riusciva a dileguarsi al bivio di Brozolo.

L'inseguimento e la sparatoria hanno messo in allarme molti paesi, nei quali parecchie persone hanno visto con terrore i due bolidi attraversare gli abitati a velocità folle ed hanno dovuto gettarsi contro i muri per evitare di essere investiti.

Delle indagini si interessano la polizia stradale del cap. Sabatini e la Mobile. Sono stati diramati fonogrammi di ricerca del tipo e dell'Alfa 2600 e del guidatore che dovrebbe essere uno spericolato contrabbandiere.

Giovane in « scooter » travolto da un'auto

Stamane, alle 7,30, il giovane Giovanni Perosio, di 20 anni, abitante in via Carmagnola 47, percorreva in « scooter » corso Giovanni Agnelli, diretto verso la periferia. All'angolo con corso Bisonio Aires è stato investito dall'auto guidata da Marco Beltramo, residente in corso Pontecorvo 307, in regione Bertolla.

L'investitore subito si soccorreva abbandonando da terra e lo portava in un vicino bar; però, impressionato dell'incidente, non si è sentito di trasportare il ferito all'ospedale ed ha chiesto l'intervento di un'autoambulanza. Ai Mauriziano i medici hanno riscontrato al Perosio ferite varie al capo e non si sono pronunciati sulla prognosi.

Nebbia: scontro a quattro a Rivoli

Per fortuna nessun ferito nel groviglio di tre camion e una "600,,

La fitta nebbia che gravava stamane sulla strada della provincia ha provocato numerosi incidenti, senza, per fortuna, conseguenze per le persone. Il più spettacolare è avvenuto alle 8,30 sulla « statale » del Moncenisio fra Rivoli e Avigliana. Una « 600 » guidata dal trentenne Giovanni Ciaberto, da Sant'Antonino, superava un camion « Fiat 682 » condotto dal trentaquattrenne Michele Fulcheri, da Monderi, quando la sopraggiungeva in senso opposto compariva, affiancati nella manovra di sorpasso, un « Leoncino » al volante del quale c'era il cinquantunenne Edoardo Bosel, da Vinzaglio Lambro, e un autocarro con rimorchio della « Magnadyne » condotto dal quarantaseienne Giuseppe Gioco, da Torino. L'assalto violento rendeva vana la frenata dell'utilitaria ed una sciagura pareva inevitabile. La scongiurava il guidatore del « Leoncino » il quale si portava sulla sinistra, fino ad uscire di strada, consentendo alla « 600 » di passare fra il proprio veicolo e l'autocarro. La ritirata però abbandava, cozzava contro il paracarro di quest'ultimo e veniva infine urtata violentemente dal « 682 ».

Stanotte a Madonna di Campagna

Ladri acrobati contro un'officina

Un altro malfattore catturato col bottino dalla vittima

La piccola officina dell'artigiano Rodolfo Magrot, sita in via Montelonghe 12, questa notte è stata visitata dai ladri i quali si sono impadroniti di un bottino del valore complessivo di oltre 300 mila lire. L'artigiano ha potuto stabilire quale via hanno seguito i malfattori per penetrare nell'officina: essi hanno scavalcato il muro di cinta, sono saliti sul tetto e quindi si sono lasciati calare nell'interno del recinto. Divelta l'inferriata di una finestra, sono entrati nel locale ed hanno caricato in un paio di sacchi 120 paia di tornitti d'ottone, 30 rulla piccoli pezzi torniti per apparecchi telefonici, un grande calamaio di bronzo e si sono impadroniti di assegni per 60 mila lire. Con il bottino sono quindi fuggiti per la medesima via.

* Ieri sera alle 20, un individuo ha rubato due pacchi contenenti maglierie, accidentali, coi altri colli davanti al magazzino delle spedizioniere Rensi, in lungodora Voghera. Sorpreso dal proprietario della ditta mentre stava per allontanarsi, il ladro ha abbandonato la refurtiva ed è fuggito. Arrestato dopo breve inseguimento, è stato poco dopo consegnato agli agenti della Celere e dichiarato in arresto. E' il disoccupato trentaduenne Felice Gianella.

Echi di cronaca

ALLA GALLERIA D'ARTE di via *Stampatori 4, telefono 53-527*, questa sera ore 21 Asta.

IL MAGO U'ITALIA ORNITE DI TORINO si ferma solo per cinque giorni all'Hotel Ligure. Questo benefico Mago abbellerà Migliaia sono state le persone beneficate dalla sua immensa forza magnetica. Riceve dalle ore 10 alle 12,30 e 15-19. Tel. 53.01.80, Torino.

LANCIA O RADDOPPIAT (ti Mobilificio Sig. Domenico non lascia ma raddoppia rivoluzionando e offrendo il suo vastissimo assortimento rinnovato in modelli, stile e prezzi, armadioni compresi. Visitateci e vi convincerete. Facilitazioni. Entrata libera. Via San Domenico 4 Torino.

MOBILIFICIO GRAF, 20 RATE Camere da 98.000, tinelli da 48.000 visto assort. Garibaldi 8 (corrile).

KING IMMINENTE

Ariston
OGGI OGGI
In prima visione assoluta, per speciale concessione della RKO Radio Films, uno spettacolo d'eccezione in
CINEMASCOPE TECHNICOLOR

AMBROSIO Domani
il Re Vagabondo
KATHRYN GRAYSON · ORESTE
VISTAVISION

DORIA
DOMANI

Domani al CORSO
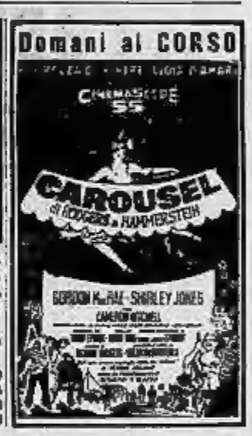

GLI ALBERI di NATALE e i FIORI di PLASTICA "BOSCO"
che portano fortuna e felicità
Il troverete nei negozi di
Via Garibaldi, 11, telef. 56-729
Via Beaumont 20, telef. 521-984
Via Mazzini 7, telefono 42-818
Via della Rosine 8, tel. 885-900

DOMANI AL REPOSI

CASSETTE NATALIZIE
PANETTONI
daturieMotta
SPEDIZIONI IN TUTTO IL MONDO
Grattacielo via XX Settembre ang. c. Matteotti.
TORINO - Telef. 48-174, 521-026

PROVATE IL NUOVO

Sunbeam GOLDEN GUIDE
a rate perfezionata
presso il servizio SUNBEAM
a.deCarlo
TORINO - Piazza Castello 91

TORINO NATALE
CONCORSO A PREMI
Sotto l'egida dell'Associaz. Commercianti di Torino, corso Vitt. Emanuele
VINCERETE:
4 AUTOMOBILI FIAT 600
4 FRIGORIFERI FIAT 125 LT.
4 TELEVISORI WATT RADIO
ACQUISTANDO NEI NEGOZI MUNITI di QUESTO CONTRASSEGNO ESIGETE I BIGLIETTI OMAGGIO

Un figlio

Un figlio ci veniva da dove non era. Non l'aspettavamo e non l'avevamo desiderato. Lo consideravamo una sventura. Se ne parlava in casa come di una cosa, che avrebbe fatto, anzi che avrebbe dovuto fare certe azioni e non farne certe altre. «Bisogna essere inflessibili sin dall'inizio» diceva Lucia. Io ero d'accordo con lei: «Lo dobbiamo abituare con poche storie; e se piange che continui a piangere, si farà polmoni più robusti». Citavo gli esempi dei bambini di campagna che razzolano mezzi nudi nelle aie con le galline e crescono rossi e paffuti e per giochi hanno tre sassi di diverso colore. Mia moglie mi dava perfettamente ragione. «Lo allatterò artificialmente — aggiungeva: — non voglio rovinarmi la salute per lui. E mi reclama, già scalcia!».

Tre mesi prima dell'arrivo del bimbo pensammo alla carrozzella. Non se ne poteva proprio fare a meno per non doverlo tenere sempre in braccio ogni volta che lo si portava fuori. Le carrozzelle esposte nei negozi di articoli per bimbi costavano dalle 18 alle 40 mila lire. Non pensavamo certo alle più belle, ma anche quelle con meno pretese ci sembravano care. A Lucia venne un'idea: «Al mercato dei robivecchi ce ne sono delle usate: potremmo comperarne una. Tanto, l'importante è che le ruote girino». «Possiamo vedere» dissi io.

Il primo sabato andammo al mercato e trovammo una carrozzella rigida, un po' scrostata e arrugginita, ma evidentemente robusta. Costava 4 mila lire. Il prezzo era buono e noi guardammo l'oggetto non tanto per il sottile. «La vita non è fatta di comodità, né di eleganza, né di gentilezze — dicemmo a noi stessi per superare le lievi titubanze. — E' bene che nostro figlio si ambienti subito nella realtà vera, per non avere poi delusioni». E comperammo la carrozzella. La spingemmo a casa e la collocammo nell'ingresso. Pensavamo con soddisfazione che avevamo risparmiato per lo meno 14 mila lire.

Uscivamo di rado. Mia moglie era spesso stanca, aveva le caviglie gonfie. Passava il tempo a fare scarpine e golfini sferruzzando lana ricavata da una maglie vecchia. «La lana usata è come quella nuova — diceva. — Quelli che vanno a comperare i corredini in negozio vogliono gettare via i soldi». Nelle lunghe sere parlavamo del bimbo. «Sarà un maschio o una femmina?» ci chiedevamo e pensavamo ai nomi possibili per l'una o l'altra eventualità. Decidemmo per Romeo o Maria Grazia.

A volte la mi chiedevo se sarebbe assomigliato a me; ma non ne parlava a Lucia, aveva pudore per simili pensieri. Mia moglie invece una sera disse: «Chissà a chi di noi assomiglierà». Io dissi: «Vedremo» e intanto pensai che, in fondo, non era così ripugnante chiedersi se avrebbe preso maggiormente da me o da lei. Certe volte mi figuravo un piccolo Romeo timido e triste come io ero stato da fanciullo, oppure scattante e agitato come lo era stata mia moglie. Altre volte Romeo diventava Maria Grazia. Incominciava a rendermi conto che nell'un caso o nell'altro non sarebbe stato una cosa o non sarebbe fatto ciò che avremmo voluto.

«La mia pentatrice racconta — disse un giorno mia moglie — che certi bimbi piangono tutte le notti per un mese, altri dormono. Tanto sta a vedere se il nostro sarà buono o cattivo». «Speriamo che sia buono» dissi. «Speriamo» ripetè Lucia. Ci trovammo, in silenzio, a sperare che nostro figlio fosse in un determinato modo anziché in un altro e ciò ci fece chiaramente intendere che la nostra volontà su di lui era limitata. Avrebbe pianto o avrebbe dormito, sarebbe stato timido o ansioso indipendentemente dalle nostre intenzioni di averlo docile o ribelle.

Un pomeriggio, tornando dal lavoro, trovai mia moglie intenta a guardare la carrozzella. Mi mostrò un orlo della sponda sinistra nel quale c'era uno spigolo di lamiera tagliente e arrugginita. «Può essere pericoloso — disse. — Se si ferisce con una mano gli viene il tetano». «Già — dissi io, — bisogna che non ci siano di questi pericoli» e intanto, all'improvviso, capii di provare repulsione per quella carrozzella. «Bisogna che la cambiamo — dissi: — non si può metterlo in questa». Lucia disse che ci aveva già pensato e che aveva trovato, negli annunci economici, due carrozzelle in vendita.

L'indomani andammo a vederle. La prima era bruttissima, forse peggiore di quella che avevamo comperato; la seconda era diversa, anch'essa tutta in lamiera, con la carrozzeria sulle ruote, in buono stato di vernice. Volevano 30 mila lire e riuscimmo a comperarla per 8. Portammo la prima in granaio e questa la mettemmo al suo posto, nell'ingresso. Mia moglie era sempre stanca, faceva anche fatica a respirare. «Dev'essere un figlio grosso — diceva. — Forse è un maschio, dicono che i maschi pesano di più delle femmine, alla nascita». Certo sarebbe piaciuto anche a me sapere se sarebbe stato un maschio o una femmina. Mi pareva di vedermelo già al fianco, piccolo, per mano, mentre andavamo a gironzare per i viali e lui o lei mi chiedeva il perché delle cose.

Bisognava affrettarsi a finire il corredo che gli sarebbe servito dopo la nascita perché ormai c'era poco tempo. Andammo a prendere gli accordi con l'ostetrica e con il dottore. L'ostetrica si procurò anche la bilancia, è noto, che sarebbe servita per pesarlo ad ogni poppata; ci disse come dovevamo vestire il materasso nella carrozzella. A volte io provavo a spingere la carrozzella per il corridoio, ma le ruote cigolavano, non c'era soddisfazione. Quel veicolo, più lo guardavo, più mi sembrava strano: la sua forma alta e la carenatura ad angoli arrotondati me lo facevano assomigliare a certi palazzi di venti anni prima. A forza di guardarlo capii che veramente risaliva all'epoca dello stile architettonico fascista; confermava la sua anzianità una prima e diversa vernice che appariva qua e là sotto quella attuale.

Pensavo che in quella carrozzella potevano essersi stati almeno cinque o sei bambini. Il primo, forse, aveva già vent'anni: poteva essere il postino della nostra stessa strada o il bigliettario del tram. Lo dissi a Lucia. «Ma allora — disse lei, — qualcuno di quelli che sono stati qui dentro può anche essere già morto». «Non ci pensare» dissi, ma intanto io stesso non potevo dimenticare quelle sue parole. Forse c'erano ancora annidati i germi di qualche malattia infantile e il bimbo debole, impreparato a combatterli, sarebbe stato sopraffatto. Non avremmo nemmeno avuto il tempo di conoscere il suo carattere, di sapere se sarebbe assomigliato a me o a Lucia.

Contavamo i giorni dell'attesa con ansia, pensai si numerassero con le dita. Mia moglie diceva: «Credo che il latte dovrò darglielo io, almeno per i primi tempi, fin che non si sarà irrobustito» e lo assentivo, contento. Poi un mattino incominciarono le doglie. Fu una cosa lunga, da spezzare i nervi. Il bambino nacque il giorno dopo, all'alba. Era un maschio. Era Romeo. Piangeva e agitava le braccine con accanimento. Quando si calmò ci incamminammo a guardarlo, io e Lucia. Era una cosa straordinaria vedere come era delicato e piccolo e gentile: vedere le manine, il nasino schiacciato, il taglio degli occhi obliquo e i capelli, la pelle rosea.

Era nostro figlio. Veniva da dove non era, eppure ora ci sembrava che tra noi fosse sempre stato presente. In quegli momento dormiva, ma poi, tra dieci minuti o due ore, indipendentemente dalla nostra volontà e dal nostro desiderio, si sarebbe ridestato a piangere e si sarebbe agitato. E col tempo, lentamente, sarebbe cresciuto, avrebbe detto le prime parole, avrebbe pensato. Avrebbe pensato quello che più gli sarebbe stato gradito, indipendentemente dalla nostra volontà e dal nostro desiderio. A guardarlo bene gli si trovavano nel viso tracce dei miei lineamenti e di quelli di Lucia, ma apparivano e sparivano, si confondevano, si fondevano. Non era né lei né me, era lui, un essere vivo e diverso da noi, diverso anche da tutti gli altri bimbi che erano stati pesati sulla bilancia che ci aveva portato l'ostetrica, diverso da quelli che erano stati condotti a spasso sulla carrozzella. Non poteva confondersi con loro. Era Romeo.

Non sapevo spiegarmi come mai avevamo potuto pensare di servirci di una vecchia carrozzella comperata attraverso un annuncio economico. Lo dissi a Lucia mentre ancora stava guardando il bimbo, incantata. Dissi: «Intanto che vai fuori per la carrozzella compera anche una bilancia e alcuni corredini completi. Non mi piacciono quelli fatti con la lana usata». Andai fuori e visitai tre negozi. Non riuscivo a trovare una carrozzella che mi piacesse: anche quelle più curate avevano dei difetti: il freno poco efficiente, la vernice opaca, la tendina a volo del materasso troppo folta che lasciava passare poca aria. Finalmente una ne trovai: costava 48 mila lire, ma aveva una linea moderna e aggraziata, bellissime rifiniture cromate, lo schermo-parasole azzurro e pensai un finto finale che la faceva assomigliare a una piccola auto fuori serie. Sarebbe stata la carrozzella di Romeo. Me la portarono a casa con un furgoncino imbottito perché non si sciupasse.

Remo Lugli

La graziosa attrice jugoslava Silvia Roscina si attira a Firenze anche la simpatia di numerosi gatti. (Publifoto)

Tra le pietre che ricordano gli affetti familiari di Cicerone

La clinica delle pergamene nella badìa di Grottaferrata

Come si dissepellisce, dalla nebbia dei secoli, la voce di documenti preziosi che rivelano costumi, norme giuridiche, pagine di storia civile e religiosa - Alle cure del modernissimo laboratorio ricorre anche la Banca d'Italia perché siano fatti rivivere pezzo per pezzo biglietti e valori carbonizzati

Nostro servizio particolare

Grottaferrata, dicembre.

Se il monastero di Subiaco decora altari e chiostri di marmi provenienti dalla lussuriosa villa che si pensa di dire cenobio benedettino aveva ospitato per i suoi passatempi Nerone, la badia di Grottaferrata potrebbe presentarsi come la depositaria degli affetti familiari di Cicerone.

Di villa ciceroniane, se ne contano parecchie, il che prova che, anche allora, gli avvocati di grido sapevano cattivarsi la concreta riconoscenza dei clienti. Ma qui, nella regione tuscolana, «la accusatore pubblico numero uno» era assorbito dai suoi nostalgici sentimenti paterni, di una paternità intensa di lacrime perché la fanciulla, nella quale, col proprio stesso prenome, Tullia, aveva sperato di trasfondere il meglio di se stesso, appena giovinetta era stata stroncata dalla morte.

La pietà della tenera fanciulla precocemente rapita alle speranze di Cicerone ha superato la notte stessa della decadenza romana tanto che sul sepolcreto di Tullia è sorta la primitiva cappella intorno alla quale sono poi cresciute la badia e la basilica di Grottaferrata.

Della vetusta badia più che le secolari vicende, vorremmo esaltare un'attività ed uno spirito che sfidano i tempi e che attirano il mondo degli studiosi. Il quale, pur in piena trionfo dello sport, degli effimeri svaghi e dell'imperioso sete del guadagno, vanta isole per lo più chiuse e distanti, ma sempre impegnate intorno ad insoluti esplorazioni, che, oltreché la mente il cuore, sollecitano onori finanziari.

La preziosa borsa

Va quindi interpretato alla lettera il saluto con cui, mesi fa, mi è presentato un monaco di Grottaferrata un austero signore: «Ho in questa borsa — egli annunciò — qualche cosa che ha per noi assai più di quanto possa la mia persona».

Quella borsa recava infatti un prima stanco di pergamene che la città di Benevento attendeva di vedere ritornare ai propri archivi in perfetto condizioni di salute in modo da offrirla in analisi a quanti, e non sono pochi, in Europa ed in America, si interessano al periodo longobardo.

A Grottaferrata, le pergamenacee reliquie dei secoli a cavallo del 1000 giungono consumate dalle polvere e dalle muffe, rese da insetti microscopici, slabbrate ai margini, a spesso cariche di sovrapposizioni, di testi posteriori che presentano talvolta un vivo interesse.

Come qualunque clinica che rispetti la norma dell'igiene, Grottaferrata inizia le cure con un bagno, quindi arresta l'azione insidiosa dei tarli, ricuce le slabbrature, colma i fori dei tarli, decifra e trasferisce in altra sede le interpolazioni, fondendo tecnica ed amorose tenacia in modo da disseppellire dalla nebbia dei secoli la voce di preziosi documenti e ricchezze contenuti, norme giuridiche, pagine di storia religiosa e civile.

Talora, le cure terapeutiche non bastano; occorre ricostituire addirittura degli scheletri mutilati. Come si è verificato nei confronti del «Typikon» che l'incendio sofferto dalla Biblioteca Nazionale di Torino, nel 1904, aveva sminuzzato in fogli rattrappiti, privi di ogni ordine di impaginazione. Intervennero allora gli esperti di fama mondiale e, grazie precisamente ai monaci di Grottaferrata, Torino ricuperò in tutta la sua eloquenza quello che è uno dei codici più venerati del mondo.

Qui, però, non sopremo dimenticare come la metropoli subalpina ha inteso essa stessa riparare ai danni dell'incendio: or ora ricordato ed ha quindi aperto un laboratorio, doppione presso la Facoltà di medicina e successivamente presso la Soprintendenza delle Antichità. Sotto i cui auspici, la signorina Emilia Gandino, che era stata assunta, ancora quasi bambina, nel laboratorio del grande Marrè, continua a perseverare nella sua insonne, provvidenziale fatica di restauratrice. Nelle sue mani, pazienti agitani, codici, pergamene minate vengono ripensati e, dal loro pietoso informe svellimento, ricorgono a vivido luce.

I codici malati

Quanto a Grottaferrata, ben si comprende che il Ministero dell'istruzione, fin dal 1961, abbia contribuito allo sviluppo degli impianti e continui ad incoraggiare tale fatica cui nessuno più che paziente artigiano sarebbe probabilmente in grado di sobbarcarsi. Si pensi infatti che, per rimarginare le ferite di un centinaio di codici, occorre un anno di cure meticolose e, poiché di codici malati lo Stato italiano ne annovera decine e decine di migliaia, la comunità di Grottaferrata è impegnata nel suo lavoro per oltre un secolo.

*«La clinica» è dotata di una autoclavatrice elettrica, di una presa idraulica di circolazione, di una stufa a 100 gradi, di una a 60 gradi, di una a 37 gradi, di una a 25 gradi, di una a 18 gradi, di una a 4 gradi, di una a 0 gradi, di una a 20 gradi sotto zero, di una a 80 gradi sotto zero, di una a 120 gradi sotto zero, di una a 150 gradi sotto zero, di una a 180 gradi sotto zero, di una a 200 gradi sotto zero, di una a 250 gradi sotto zero, di una a 300 gradi sotto zero, di una a 350 gradi sotto zero, di una a 400 gradi sotto zero, di una a

A Milano una bella iniziativa di Dino Fazio

Voci e canzoni italiane trasmesse in America

Il noto presentatore sta organizzando una serie di registrazioni delle nostre melodie popolari - Le manderà negli Stati Uniti, per dare vita a un programma settimanale di larghissimo ascolto, messo in onda dalle maggiori stazioni radiofoniche americane

Nostro servizio particolare

Milano, mercoledì sera.

Attraverso una serie di registrazioni in corso di realizzazione, il presentatore italo-americano Dino Fazio sta tracciando un ampio panorama della nostra melodia popolare; forse è il più ampio panorama di canzoni che si possa offrire agli ascoltatori delle emittenti americane. La Galleria del Corso, a Milano, è sede delle maggiori Case editrici musicali ed è notoriamente il quartier generale della canzone: qui, dove appunto si riuniscono musicisti, poeti, interpreti e direttori di orchestrine, in quello strano miscuglio di rimba della beguina all'italiana e perfino dei maggiori successi napoletani, Dino Fazio sta curando l'incisione di nastri che frequentemente varcano l'oceano e sbarcano a New York per dare vita a un programma settimanale di larghissimo ascolto, dal titolo Songs of Italy, canzoni d'Italia.

Ogni registrazione, della durata di un'ora, è dedicata a un autore e alle sue canzoni più significative. In questa trasmissione vengono riesumati anche molti motivi ormai dimenticati da noi e che non di rado sono proprio i più belli. Lo stesso Dino Fazio, oltre a presentare autori e cantanti, traduce i versi delle canzoni per gli ascoltatori americani (e anche per molti dei figli e nipoti d'Italiani, che della loro lingua d'origine sanno poco o niente). Queste trasmissioni, dovute alla lodevole iniziativa di Fazio e che si traducono in una propaganda vantaggiosa sotto molti aspetti, sono effettuate da alcune stazioni radiofoniche americane: totalmente in italiano dalla WALT, mista in italiano e inglese dalla WPLA; ogni programma è poi ritrasmesso dalla WOV di New York, che è la maggiore emittente italiana degli Stati Uniti.

Si tratta, quindi, di tre trasmissioni settimanali che permettono a Dino Fazio di trasportare in America il mondo della canzone italiana. Molti dei nostri cantanti di musica leggera vengono chiamati con ottimi contratti negli Stati Uniti, appunto in conseguenza delle registrazioni spedite settimanalmente da Fazio, così come numerosissime canzoni che rimarrebbero sconosciute oltre oceano, vengono invece ripetute dagli editori americani grazie a questa iniziativa.

Dino Fazio, nato trentadue anni fa a Varazze residente in America dal 1942, è tornato da pochi mesi in Italia per un breve soggiorno. Invitato, però, dalla radiotelevisione a presentare alcuni programmi di varietà musicale, lo prolungò, ma è facile prevedere che la realizzazione della sua rubrica Songs of Italy lo tratterrà ancora a lungo in patria.

Dopo aver girato mezzo mondo come ufficiale della marina mercantile, Dino Fazio arrivò la prima volta negli Stati Uniti a bordo di una delle tante petroliere americane che battono bandiera panamense. Sbarcò a New York e stabilì subito favorevoli contatti con le emittenti radiofoniche di lingua italiana: fu attore, cantante e, infine, acquistata una sufficiente familiarità con l'inglese, presentatore. Interpretò anche una lunga serie di film televisivi e, nel mentre, si specializzò nella presentazione di rubriche di quiz a premi, sentitamente sul genere di quelle che, poi, importato dall'America dal dott. Aldo Passante della radiotelevisione italiana, si chiamò Lascia o raddoppia».

Lo stesso Dino Fazio ha importato dagli Stati Uniti un polo di rubriche di quiz ad esempio, Sfida al campione, di cui ha poi venduto lo schema alla radiotelevisione italiana, la quale, com'è noto, ha annunciato che la metterà in programma come una cosa di Lascia o raddoppia. Ed è ancora a Fazio che si deve l'importazione di un'altra rubrica di giochetti a premi, dal titolo Mi fido di mia moglie, che la RAI-tv, con qualche modifica e col sottotitolo Il braccio e la mente, trasmetterà, nella trasmissione Telematch, di cui è prossimo l'inizio. Il progetto di affidare allo stesso Dino Fazio la presentazione di un telequiz è stato accantonato da quando alcuni presentatori e annunciatori della radiotelevisione italiana presero posizione contro l'impiego dei colleghi italo-americani o, comunque, provenienti da oltre oceano.

Davanti ai microfoni e alle telecamere di parecchie stazioni degli Stati Uniti, Fazio ricevette di Varazze è riuscito ad affermarsi rapidamente tra radio e televisione, le sue trasmissioni [illegible] varie emittenti raggiunsero un totale di sei ore settimanali contemporaneamente. Recentemente Dino Fazio è stato raggiunto a Milano da sua moglie, la graziosa Linda Carra, nata in America da genitori italiani: i due si conobbero nel 1953 a New York, durante la trasmissione di un programma musicale in cui lei, applaudita pianista, veniva appunto presentata ai radioascoltatori da lui, allora alle prime esperienze di presentatore.

Vincenzo Rovi

Il presentatore italo-americano Dino Fazio

Le gravi accuse contro due coniugi

Rinviati a giudizio per calunnia davanti al tribunale di Alessandria

Dal nostro corrispondente

Alessandria, mercoledì sera.

(g. c.) I coniugi Armando Pisano, di 35 anni, da Montefusco (Benevento) ed Antonietta Vacca, di 28 anni, esercenti in piazza Cristo di Alessandria, non erano in buoni rapporti con il commerciante Policarpo Guercio, di 40 anni, e la di lui moglie Teresa Bo, di 42 anni, pure abitanti nel predetto rione. Il 5 marzo scorso i coniugi Pisano sporgevano denuncia nei confronti della Bo, che accusavano di ingiurie, e il suo marito responsabile, secondo loro, di minaccia a mano armata. Due giorni prima — come ebbero a segnalare i Pisano all'autorità competente — il Guercio e la Bo si erano presentati nel loro negozio di commestibili, reclamando il pagamento di un debito. La forma di tale richiesta non venne gradita dalla Vacca, che mise alla porta i due richiedenti i quali, entrambi irritati, proferivano parole gravemente ingiuriose. Il clamore della disputa richiamò l'intervento del Pisano in difesa della moglie e in tale frangente il Guercio estraeva dalla tasca una pistola, pronunciando parole minacciose.

Mentre il magistrato inquirente svolgeva le indagini in merito a questo episodio, si accertava che il Pisano era stato denunciato in precedenza per falso, avendo inoltrata una domanda al sindaco di Alessandria, sottoscrivendola col nome della moglie. Un'altra denuncia per il reato di calunnia era in corso nei confronti del Pisano, il quale il 13 aprile 1956 aveva fatto pervenire un esposto alla questura in cui accusava il salariato Adolfo Ivaldi di avere tramato contro la sua vita. Infatti, secondo la denuncia del commerciante alessandrino, l'Ivaldi, mentre sostava nella casa del Guercio parlando con un altro salariato aveva dichiarato che era ora di «far fuori» il Pisano usando un fucile rivestito di stracci per attutire la detonazione. Fatto sarebbe stato in seguito per l'Ivaldi procurarsi un sicuro alibi e quindi sottrarsi alla giusta pena.

L'istruttoria condotta dal giudice istruttore del nostro tribunale, dott. Buzio, ha accertato che la narrazione del Pisano era stata inventata e smentita dalla realtà dei fatti, per cui è in corso un altro procedimento di calunnia nei confronti del Pisano stesso. Inoltre il 15 marzo scorso il pretore di Alessandria assolveva con formula piena i coniugi Guercio dal reato di ingiurie circa l'episodio del 3 marzo scorso, ritenendoli non punibili per avere agito in istato di ira determinato da fatto ingiusto. Ora, con sentenza del giudice istruttore, i coniugi Pisano sono stati rinviati a giudizio del nostro tribunale per rispondere del reato di calunnia nei confronti del Guercio e della di lui consorte.

I predetti imputati sono pure ritenuti responsabili del reato di falsa testimonianza per avere indotto due bambine undicenni, lusingandole con piccoli regali, ad affermare circostanze false e menzognere nei confronti del Guercio, e facendo scrivere loro sotto dettatura le frasi da ripetere davanti al magistrato per timore che le dimenticassero.

Un torinese accusato di estorsione e falso

Acqui, [illegible]4) sera.

Il signor Palmirino Pirozzi, residente a Torino in via San Massimo 49, compare stamane dinanzi al nostro Tribunale per rispondere di estorsione, falso in scrittura e calunnia.

Il Pirozzi giunse nel novembre del 1954 a Terzo d'Acqui ed ivi venne ospitato dal cancellante Umberto Gualtieri, ebbe occasione di conoscere la signora Caterina Spingardi, abitante poco distante dal casello ferroviario. Al momento di ripartire, la figlia del Gualtieri, Antonietta, si recò per incarico dell'ospite a chiamare la signora Spingardi, che il Pirozzi desiderava salutare. Quando però la signora tornò in casa si accorse che dal cassetto di una scrivania le erano state rubate 100 mila lire. Gli autori del furto non vennero mai scoperti.

Trascorsero alcuni mesi e il Pirozzi riapparve a Terzo accusando la figlia del Gualtieri di aver commesso il furto, e dopo pochi giorni certo Cristante Grosso — cugino del titolare — scrisse una lettera al cancellante nella quale confermò la veridicità del Pirozzi chiedendo d'altra parte la metà della somma rubata per non denunciare il fatto all'autorità giudiziaria. Poichè il Gualtieri raggiunse la prova dell'innocenza della figlia Antonietta, denunciò il fatto ai carabinieri. Si riaprirono le indagini e per prima cosa si appurò che la lettera non era stata scritta dal Grosso e che la sua firma era stata falsificata dal Pirozzi. Contemporaneamente il Pirozzi cercava con [illegible] i mezzi di ottenere la restituzione della lettera, ma ormai era stato smascherato e veniva pertanto denunciato

Un medico a giudizio per mancata assistenza

Borgomanero, mercoledì sera.

Un curioso processo si discute oggi alla nostra pretura: imputato è il dott. Guido Garuglieri di Brusnetto, nato 35 anni fa a Siena, [illegible] medico condotto di Gattico.

All'origine della complessa e interessante vicenda giudiziaria è una bimba di quattro anni, la piccola Piercarla Ronzio, da Maggiate Inferiore di Gattico. Ammalatasi gravemente la sera dell'ultima domenica dello scorso gennaio, veniva ricoverata all'ospedale di Borgomanero senza che nessuno dei familiari provvedesse ad avvertire il medico curante dottor Garuglieri che l'aveva visitata poco prima. Ciò indispettiva il medico condotto di Gattico, il quale, chiamato allorchè la bimba, tornata guarita dal nosocomio di Borgomanero era stata colta da una nuova indisposizione, veniva a diverbio con la madre della piccola, Caterina Murgilli. Secondo l'accusa, il medico non sarebbe andato senza visitare l'ammalata.

Imputato di [illegible] assistenza, il dott. Garuglieri ha negato nel modo più [illegible] l'addebito. Dal canto loro i familiari, mamma e nonna della piccola Piercarla, hanno insistito nella loro versione del fatto.

Domani a Moncalvo la Fiera del bue grasso

Previsto un altissimo volume d'affari e il concorso di centinaia di capi

Moncalvo, mercoledì sera.

Moncalvo ospiterà domani centinaia di capi di bestiame per la più antica e nota Fiera bovina d'Italia. Cospicui premi (medaglie d'oro, d'argento, coppe, targhe artistiche, diplomi, [illegible]) sono riservati ai vincitori ed ai migliori «piazzati» del tradizionale concorso.

Il volume di affari si prevede altissimo: lo scorso anno tre treni merci sono partiti, pieni zeppi di buoi e vitelli per la Lombardia, la Liguria, il Veneto. La carne dei bovini piemontesi, ed in particolare di quelli del Monferrato, è pregiata e ben conosciuta per le feste natalizie non vi è macelleria di Torino, Milano o di Genova che non esponga i rosei e grassi «quarti» sormontati dall'etichetta: «Carne monferrina».

La Fiera si suddivide in una decina di sezioni, fra cui quella per i «buoi grassi isolati di razza piemontese», per quelli «tendenti alla coscia», per i manzi grassi, per i vitelli, le vacche grasse da macello ed una per i gruppi di bovini grassi di razza piemontese, cioè per le squadre di non meno di cinque capi, superalimentati e masticadontici.

All'inaugurazione del concorso parteciperanno, oltre alle autorità cittadine, il prefetto di Asti e rappresentanti della Provincia.

NOTE DI MEDICINA

Il metabolismo finestra aperta sulla nostra vita fisiologica e mentale

Nostro servizio particolare

Parigi, dicembre.

Il metabolismo è l'insieme dei fenomeni del ricambio organico. Il nostro organismo può essere paragonato a un motore a combustione interna. Per essere in grado di valutare il rendimento di un apparecchio termico, non basta conoscerne la struttura. Bisogna sottoporre l'apparecchio ad un esame minuzioso che ci riveli la relazione esistente tra consumo e rendimento.

Anche il nostro organismo, come una macchina a vapore, ha bisogno di acqua e carbone. E, come da una macchina a vapore, ricaviamo dal nostro organismo calore e lavoro. A differenza però delle altre macchine, la macchina umana si trova in uno stato di perfetto riposo: il mantenimento della vita esige, infatti, un consumo, sia pure minimo, di energie. Il metabolismo «basale» misura appunto questo consumo minimo. Determinando il rapporto tra l'energeno inspirato e l'acido carbonico espirato, si può conoscere il numero delle calorie liberate da ogni unità di superficie del nostro corpo in un tempo dato. Perchè le cifre risultanti dall'esame siano valide, occorre che si verifichino le seguenti condizioni: distensione nervosa totale e immobilità assoluta.

Il metabolismo è anche in funzione dell'età. Una cifra può essere alta per un vecchio di 70 anni e normale per un giovane. L'indice del metabolismo infantile è talmente elevato e capriccioso che si è rinunciato a tenerne conto. Il metabolismo della donna è di tre o quattro punti inferiore a quello dell'uomo.

Nella cifra globale del metabolismo possono nascondersi innumeri sorprese. Una volta, al termine di una lunga seduta all'ospedale, una delle mie allieve ora improvvisamente svenuta. Riavutasi, aveva chiesto dello zucchero. Dieci minuti dopo, la giovane donna era nuovamente in piedi. Il suo malore non era altro che una delle numerose anomalie rivelate dal metabolismo. I nostri muscoli, quando lavorano, consumano lo zucchero immagazzinato dal fegato. Nella mia allieva, evidentemente, la distribuzione dello zucchero avveniva con un certo ritardo. Qualche ora dopo ogni pasto, oppure in seguito a uno sforzo eccessivo, il motore si arresta per mancanza di zucchero immediatamente disponibile. Conoscere, grazie all'analisi del metabolismo, l'origine di questi malesseri molto diffusi e privi di gravità, permette, di trovar loro automaticamente un rimedio.

Anche la minima disfunzione della ghiandola paratiroidea, perchè la percentuale di calcio contenuta nel sangue subisca una brusca flessione. Questo fenomeno è causa di parecchi disturbi, apparentemente ingiustificabili: crampi alla mano, all'avambraccio e persino alle gambe; singhiozzo ostinato che può far pensare a un'ulcera allo stomaco.

La medicina moderna ha dedicato buona parte delle sue ricerche al metabolismo che si apre, ogni giorno, nuove prospettive nel mistero della vita. La gotta, che un tempo si credeva causata da eccessi gastronomici, può colpire anche il più rigoroso dei vegetariani. Causa della gotta è, infatti, la superproduzione di acido urico da parte dei reni. La superproduzione di bolsciscolo da parte del fegato è causa di invecchiamento precoce. Così, coloro il cui metabolismo riveli un eccesso di acido urico o di colesterolo, debbono astenersi da tutti quei cibi dai quali i reni e il fegato traggono la materia prima necessaria alla fabbricazione del loro pericolosi veleni: uova, grassi in generale, trippe, selvaggina, ecc.

Trattandosi di organismi viventi, non ci si può limitare ai soli dati forniti dalla chimica. Sistema nervoso e ricambio chimico si influenzano a vicenda, in ogni attimo della nostra vita. Cervello, midollo spinale e nervi agiscono continuamente sul metabolismo. Il più prezioso dei beni, la salute, è il risultato dell'armonico contemperamento delle funzioni fisiologiche e mentali, la quali si celano sotto il nome misterioso di metabolismo e affidano i propri messaggi a semplici, nude cifre.

Georges Chamart

JOHNNY FORTUNA di FRANK ROBBINS

CVI. — Inseguito dal generale Getalien, Kid fa fuggire in barca Johnny e Lisa e con uno stratagemma si impossessa del motoscafo del losco marito di Lisa. Johnny, resosi avvicinarsi il motoscafo, fa gettare in acqua Lisa. Egli ha la sorpresa di vedere Kid sul motoscafo, ma nascosto vi era Getalien

SHERLOCK HOLMES: La Lega dei Rossi di Sir A. CONAN DOYLE

XLV. — Penetrati nel sotterraneo di una banca attraverso una galleria comunicante con la cantina del libraio Wilson, il commesso Spaulding ed il suo complice Rose si impossessano di 30 mila sterline. Holmes, che è insorto, minacciato con una rivoltella, lancia loro addosso una mazza di ferro,

PUBBLICITA' ECONOMICA (Via S. Teresa N. 7)

Massimo 10 parole - Tasse 7 %. Le tariffe ed i turni pubblicati nel numero del lunedì, sono raddoppiati.

Di due linee, dalla stessa rubrica, usciranno una sola volta nel numero del lunedì, senza raddoppio.

1 ANNUNZI COMMERC. L. 40 p.p.

A prezzi imbattibili macchine da scrivere, libreria, sedie. Sacchetto, Belfiore 8.

ARDIANO cancellieri elettrici Incel-Pirelli. Prezzi fabbrica. Rateali, via Cesare Balbo 21. Telefonare 882-521. 3395

COMPRESSORI aria ogni tipo, nuovi, revisione, permuta, rateazioni, «Bitter», via Nizza 32, telefono 683-076. T3384

FACIT, elettrica ultime condizioni ostetti prezzo d'occasione. Scrivere cassetta 6146, CPI, Torino. L5109

GRU a cavalletto rotante su ruote larghezza metri 7, altezza metri 7, portata tons. 6, diagonale day. Tonnesi 90, telefono 70-084. 7536

LAMIERE ondulate, piane, zinc, rinchiuse, nuove, occasione. Parma 1, telef. 20-700.

PRESTITI, cessione stipendio, pensionati, privati. Cedi, Bellerio 5, Torino. Telefonare 834-068. T4526

ROTTAMI, torniture ferro, acquisto, Ferraro, via Quittengo 40. Telef. 280-907.

VENDESI 1 torchio parallelo tascabile primaria; 1 torchio parallelo tascabile primarissimo, non automatizzati; 1 torchio Lowe passaggio larga 27 automatico motorizzato. Telefonare 30-719, 21-852.

2 ARTIGIANATO L. 20 p.p.

ABBIGLIAMENTO grandi modernissimi, confezioni, guarnizioni, riparazioni, trasformazioni. Pellicceria «Ultima», via Duchessi 6, tel. 88.242.

ARTIGIANO eseguisce lavori tornio parallelo e revolver fino 32. Tel. 287-855.

CANDOR, [illegible] copricalzature, igiene, pulizia delle mani. Fabbrica tappezzerie lavabili, Madama Cristina 126.

3 SOC. C. AF. RIL. AZIEN. L. 40 p.p.

ABBIANO tre centrali bobinatrice garantite automobili elettriche rivendita pezzi interni parrucchiere unico donna eleganza 700.000, 8, [illegible] Torricino, telefono 47-042. 52814

ABBIGLIAMENTI boltaforce vini al [illegible] 8, Secondo 22, tel. 47-042, Torricino.

AFFARE ordini alimentari gastronomia commerciante causa familiare. Telefonare 775-504. 82348

APPIGLIANI gestione negozi lattaria, rivendita pane, alimentari, Riva, via del Mille 14. 12378

AGENZIA Borgaro Viaro, Salerbiano 7, telefono 775-877, compra vende, affitta, alloggi, camere mobiliate, negozi, case, ville, terreni. Cura qualsiasi pratica ufficio. 78319

ALIMENTARIO specialissimo, forte incasso, alloggio salone. Fissa, del Carmine 26. 14303

APPORTEREI capitale 8 milioni in commissione commerciale veramente alcune. Scrivere cassetta 2168, SPI, Torino.

AVVIATA fabbrica elettrosaldatrice a cocce reddito sicuro causa per trasferimento. Telefonare 74-763 ore pasti. 02968

AVVIATO autofficina F.lli Borando, via Cava, Barona, vendita ingrosso, minuto, capitali richiesti 1967. Rivolgersi sede.

BOUTIQUE costruzione, salone con camerini marmi, Facchinetti, Telef. 80-721.

BLOCCAI 1.500.000 centrale negozio [illegible] articoli. Telefonare 82-460. 84831

CAUSA altri impegni cedesi o affittasi laboratorio falegnameria con macchinario, attrezzature, totalità legname, completo ufficio, telefono, ecc. Borgaro Faraila. Scrivere cassetta 5086, SPI, Torino

CAUSA malattia cedesi Bianchetta impiegheria anche solo licenza lavanderia. Barale, Torricino 189. 71822

CAUSA malattia cedo pasticceria semicentrale alimentazione. Gallia! 10 bis, telef. 82-147. 72351

CAUSA malattia, vendesi piccola officina con lavoro assicurato. Telef. 890-305.

CAUSA salute vendesi per proprietario azienda decennale commerciale serie famigliali, [illegible] assortimento in articoli pesca completissima dispensa capitale. Scrivi, cassetta 5063, SPI, Torino.

CAUSA decesso cedesi negozio laboratorio tintoria anno San Salvario. Telefonare 60-557. 06963

CAUSA salute signora sola cedesi/affitta in gestione saponificio confezioni serie famigliali, giornale parrucchiere varia clientela anche senza locali a persona disposta cauzionare. Scriv. cassetta 3063, SPI, Torino.

CAV. Conti, Berioia 15, cede avviatissimo negozio elettrodomestici, ferramenta, alloggio. T4210

CEDESI abbigliamento avviatissimo reddito abbinabile anche tessuti, marca. Telefonare 202-572. L8286

CEDESI avviato negozio abbigliamento due luci strada, commerciale presso Porta Nuova. Scrivere cassetta 3067, SPI, Torino. L5413

CEDESI avviata cartoleria centralissima, Scrivere cassetta 2182, SPI, Torino.

CEDESI gennaio lattaria avviata cerca persona volenterosa pratica. Cernaro, fronte Tavan 12. M3006

CEDESI lavanderia stireria. Tel. 778-968

CEDESI negozio calzature vuoto con retro magazzino, cantina. Telef. 46-462.

CEDO industria chimica, provvista diretta delle materie prime, completa di macchinario, attrezzatura in funzione, avviamento completo, con sicuri guadagno sicuro, richiesta 20.000.000. Scrivere cassetta 85 C, Alpa, Torino. 15000

CEDO laboratorio di verniciatura oggetti plastica maccicinario. Telefonare 83-804.

CEDO negozio confezione signora lavorazioni nuova attrezzatura, 600.000 trattabili. Telefonare 775-681 ore pasti.

CEDO negozio parrucchiere avviatissimo, 600.000. Telefonare 783-638. 17940

CERCASI persona pratica capitale avviamento nuova macchina. Parmen 107, Lucento. F4200

CINEMATOGRAFO vicinanze Torino vendesi 2.300.000. Scrivere cassetta 5036, SPI, Torino. L8123

COMMERCIANTE interessi commerciali vendo credito governativo di lire sette milioni pagabile in venti rate semestrali. Scrivere cassetta 3230, SPI, Torino. F4026

CRISI Valorio centralissimo eleganza vendesi ampia vetrina [illegible] immediati affari per mobilificio vendita anche articoli igienici approvato municipio capitale. Telefonare 687-378.

DISPONENDO radio cancellando macchine [illegible], nuove, modernissime, meravigliosi qualsiasi accontentamento per rivitalizzante vendita, pariatela. Scrivere cassetta 1079, SPI, Torino. T5319

DROGHERIA bellissima avviata alloggio reddi 2.400.000. Telefonare, pomeriggio, 781-733. 13792

FIRALPIA, Pianezza cede avviatissimo bar, superalcolici, gelateria, ottimi abitazione, cauzione. 16239

IFIT, San Quintino 6 bis, concede regolarmente molti fornitori. Telef. 53-000.

IMPORTANTE cantina del Torinese cerca socio per maggior sviluppo. Scrivere cassetta 6125, SPI, Torino. F3691

LATTERIA 350 litri, forte vendita salumi gastici, cedesi occasione 4.000.000; altra 2.500.000. Fissa, del Carmine 28

LATTERIE, gelaterie, pollaioli rosticcerie, qualunque litraggio, facilitazioni. Chevallero, Saluzzo 21. 700

LICENZA rivendita calzè superalcolici, alcolici vendesi 1.000.000. Telefonare 55-918, 15.30-19. R2868

MACELLERIA equina unica zona, attrezzatissima, moderna, frigo, lavorazione salumi, forte passaggio, cedesi causa ipoteri. Telefonare 73-430. 82780

MERCERIA [illegible] cedesi impianto completo causa partenza, affarone, 850 mila. Fissa, Del Carmine 28. 14303

NEGOZIO [illegible] ampia vetrina grandiosi retro, zona importanti stabilimenti, cedesi anche senza merce. Telefonare 894-813 Scrivere cassetta 5035, SPI, Torino. L8286

OCCASIONE cedesi agenzia, agenzierie, pescherie, pasticcio drogheria, commestibili-vinicola, lattaria-friggitoria 2 licenze diverse, tutti con alloggio, [illegible] ottime. Telefonare Borgaro-Viaro, 775-677.

ODONTOTECNICO posto primario cerca medico privilegio Torino. Scrivere cassetta 5041, SPI, Torino. L4639

PANETTERIA forno elettrico, lavorazione 2 qt., cedesi [illegible] 7.000.000. Fissa, del Carmine 28. 14303

PANETTERIA, ottimamente [illegible], macchinario semiuovo, vendita [illegible] oltre 300 kg., terreno cede, ottime condizioni. Barbella, Alfieri 30. T4419

(Continua a pag. 6)

L'Automatic «Zitia» Movado ha conquistato il mondo intero, indubbiamente per la sua eleganza senza pari, ma anche per la sua proverbiale precisione.

Perchè è più preciso di un altro? Perchè tutti i pezzi che lo compongono sono stati studiati e creati dagli ingegneri delle Fabbriche Movado che hanno trovato il sistema di munire di un bilanciere a dì un bariletto di dimensioni insolitamente grandi. Tale costruzione brevettata contribuisce a rendendo ancora più preciso.

Bisogna agli urti. Il centro di rotazione della massa oscillante, punto più vulnerabile nell'orologio automatico abituale, è protetto contro gli urti dal famoso supporto elastico a forma di S (Brevettato).

MOVADO

Automatic «Zitia» réf. 8482, oro 18 K, quadrante fuoco

FIGURE E VICENDE DELLO SPORT

Per la corsa della Temporada argentina

Curiosa "alleanza di rivali,, tra Manuel Fangio e Moss

Il campione del mondo ha lasciato la Ferrari, e correrà a Buenos Aires con la Maserati - Sulle vetture della stessa marca gareggerà l'inglese, in attesa di passare alla Vanwall - Oggi partono da Genova le macchine del "cavallino rampante,,

Oggi parte alla volta di Buenos Aires un primo gruppo di monoposto Ferrari in vista della «Temporada» argentina che anche nel 1957 inizierà ufficialmente la stagione di corse. Questo il programma: il 13 gennaio, Gran Premio d'Argentina; il 20 la «500 km.»; il 27 il G. P. di Buenos Aires.

La prova di apertura è riservata alle macchine di formula 2 e sarà valevole per il campionato mondiale conduttori 1957; la «1000 km.» verrà disputata dalle vetture sport per il campionato internazionale marche; l'ultima gara, di nuovo per monoposto, non sarà titoli particolari al di fuori del fatto di costituire la «bella» di questo inizio di attività agonistica.

Sempre il ciclo di corse argentine ha fornito elementi interessanti, e non soltanto per il fatto di costituire il primo confronto stagionale in grande stile tra macchine e piloti di marche diverse. Quest'anno il lungo duello Ferrari-Maserati si è concluso a Monza, nel modo emozionante che ricordiamo, con una vittoria di Moss sulle 4 cilindri del tridente: tra poche settimane le due Case medesimi si affronteranno di nuovo — probabilmente sole o quasi — ma con qualche variazione importante nella formazione delle rispettive squadre ufficiali.

Ma per fare un passo indietro. La passata stagione, la netta supremazia delle macchine italiane aveva avuto una larvata [illegible] dalle inglesi Vanwall, che tuttavia erano progredite continuamente, pur non dispensando di piloti di classe eccezionale. L'impressione generale era comunque che queste nuove macchine costruite dall'industriale Tony Vanderpell sarebbero divenute nella prossima stagione veramente minacciose per le nostre Maserati e Ferrari. Il parecchi corridori se ne mostrarono vivamente interessati, e cominciare da Stirling Moss, che subito inglese aspira a guidare su una macchina di casa sua (per inciso, proprio al volante di una Vanwall, l'estate scorsa a Silverstone, aveva battuto le Ferrari in una gara non [illegible]).

Per quanto ne so io, Moss ha lungamente provato la vettura britannica, e con ogni probabilità ha firmato con Vanderpell, se non proprio un contratto, almeno un compromesso per difendere i colori nei grandi premi di formula 1. In altre parole attende di vedere come marciano quest'anno le vetture italiane. E intanto correrà in «Temporada» al volante di una Maserati.

Ma se le mosse del pilota inglese erano in fondo previste, ha costituito un autentico colpo di scena la dichiarazione resa qualche giorno fa da Enzo Ferrari sul [illegible] — o quanto meno incertissimo rinnovo del contratto [illegible] Fangio e la scuderia di Maranello.

«Il campione del mondo — dice Ferrari — pretende troppi quattrini per rinnovare il contratto. Forse ha ragione, ma io non mi posso permettere certi lussi».

Non sappiamo se la spiegazione sia vera al cento per cento oppure se i maliziosi manifestati in qualche occasione dall'asso argentino sullo spirito di disciplina dei cavallini rampanti abbiano determinato la decisione, oppure ancora se la «strana» Vanwall» abbia incantato anche lui. Fatto sta che per il momento Fangio preferisce fare il «non accorto», e attende lui pure come si metteranno le cose. Ma non è affatto improbabile, soprattutto se Moss si legherà alla Vanwall, che il campione del mondo si accordi con la Maserati.

E intanto, oltre a Moss, anche Fangio sarà di scena nella corsa argentina propria al volante della Maserati (la Vanwall fino a primavera non scenderà in pista), non importa se in veste di ocasato o di isolato.

Impossibile quindi, per il momento, fare un quadro completo delle équipes ufficiali, tolta la Ferrari, che si già confermati Castellotti, Collins, Musso, Von Trips e De Portago ha aggiunto qualche giorno fa il giovane Cesare Perdisa, già della Maserati, e grande promessa dell'automobilismo, e per qualche corsa anche l'inglese Hawthorn. Come si vede, la scuderia Ferrari sarà quest'anno formata da tutti giovani, di cui la metà italiani. Squadra forte, anche senza Fangio; però con un pericolo: quello delle rivalità interne, che già la stagione scorsa avevano originato episodi un po' preoccupanti ricordate Manzo? Musso e Castellotti partiti a parola a terra, nessuno dei due volendo lasciar scappare l'altro, con le ben note conseguenze che compromisero la possibilità della loro marcia). Quest'altr'anno i galletti non paiono saranno quattro: troppi.

La Maserati ha come sicuro il solo Jean Behra, cui forse si aggiungerà il giovane argentino Menditeguy, elemento molto promettente, che a Buenos Aires sarà in squadra.

*Altri piloti ormai confermato per una macchina di casa loro sono

SULLE SCENE E SUGLI SCHERMI

Le trasmissioni della Radio

Malinconia di Ciaikovski

Una lettura in treno dell'«Inferno» dantesco gli ispirò la fantasia per orchestra sull'episodio di Paolo e Francesca

Nel «Concerto di ogni sera», che il III programma trasmette alle ore 20.15, è compresa stasera l'esecuzione della fantasia per orchestra *Francesca da Rimini* di Ciaikovsky.

Si sa che la vita di Ciaikovski trascorse più amara che lieta, e che alle consolazioni del successo artistico si accompagnò frequente un tormento affettivo, del quale l'eco è nella musica stessa. Potrebbe dirsi che non una di esse sorse del tutto distaccata dalla malinconia o dalle letizie quotidiane. Anche la scelta del soggetto nella *Francesca da Rimini*, fra gli altri propostigli, *Amleto*, *Otello* e *Tamara* (da Lermontoff), è indice d'un'inclinazione alla passionale tristezza.

Nel 1876 la salute era tanto scossa che il medico gli prescrisse la cura a Vichy. Per fortuna le condizioni finanziarie gli consentivano viaggiare e soggiornare: i proventi editoriali, lo stipendio al Conservatorio, il compenso degli articoli nei giornali gli davano una certa agiatezza. Giunse a Vichy, ma non vi restò. Uggia e tristezza lo decisero a interrompere la cura. Bayreuth e le rappresentazioni dell'*Oro del Reno* nell'agosto lo attrassero.

Durante il viaggio in ferrovia lesse nell'*Inferno* di Dante l'episodio di Paolo e Francesca e s'invogliò a un poema sinfonico. Al vagheggiamento del comporre contrastava il turbamento emotivo. «Attraverso il periodo più critico della mia esistenza. Ho deciso di ammogliarmi. La decisione è irrevocabile», così scriveva al fratello Modesto, e la comunicazione era carica di sottintesi, perché sapeva che quegli, misogino irriducibile, la avrebbe commentata sdegnosamente.

Mentre ritoccava il *III Quartetto*, menò avanti la partitura di *Francesca da Rimini*. «Ho lavorato con amore, e credo che stavolta l'amore mi sia riuscito. Per quanto concerne l'incessante tempesta infernale, questa si dovrebbe più avvicinare al quadro di Gustavo Doré. Non ho potuto fare ciò che volevo. Ma non posso giudicare del valore dell'opera prima di averla orchestrata, e soprattutto ascoltata». Terminò il lavoro il 7 novembre del '76. Ne propose al direttore Nazzravnich l'esecuzione, sostituendola a quella di *Vakula, il fabbro*; ma l'invito non fu accolto, e la presentazione avvenne a Mosca l'anno seguente. Il 9 marzo alla Società russa. Il successo fu tanto favorevole da consigliare una replica nello stesso anno. E neppure questa fortuna è sempre più intima amicizia con Nadezda Filaretovna lo rincuorarono. Oppresso, partì per Kamenka, rifugiandosi presso i Davidoff.

Quel poema [illegible], che egli qualificò *Fantasia*, gli rimase caro. Scrisse ancora a quattro mani con Kotek. Si compiacque dell'esecuzione diretta a Pietroburgo da Napravnik, del favore popolare e delle consonanti critiche, dalla quali una stimò *Francesca* pari a *Romeo e Giulietta*.

L'amica Filaretovna, che non aveva potuto ascoltare la *Fantasia*, ne attendeva desiderosa la riduzione per pianoforte. E gli scriveva: «Datemi la vostra fotografia, ne ho già due, ma vorrei averne una da voi. Vorrei cercare nel vostro volto ogni ispirazione, ogni sentimento, ogni emozione, sotto il cui influsso avete scritto le vostre composizioni, che trasportano chi le ascolta in un regno di sensazioni, di aspirazioni e di desideri, che la vita non potrebbe appagare. Quale gioia e quale intenso anelito questa musica desta. Eppure non ci si vorrebbe liberare. Grazie a questo anelito si provano le sensazioni più alte, si ritrovano la speranza, la fede, la felicità: che la vita ci nega...».

f. t.

Il Trio di Trieste al Conservatorio

La Società di musica da camera annuncia per domani sera al Conservatorio un concerto del Trio di Trieste che eseguirà musiche di Beethoven, Shostakovitch e Schumann

Oggi e domani alla radio

«La figlia di Jorio» musicata da Ildebrando Pizzetti alle 21,15 sul programma nazionale - Silvio Gigli assegna «Il tema della settimana» agli ascoltatori del II programma (ore 21) - Dalla Scala di Milano: trasmissione televisiva del II atto di «Aida» (21,50)

MERCOLEDI' 12 DICEMBRE

PROGRAMMA NAZIONALE (Torino I rn. 467,8, Torino m.t. I) — Ore 12: Ulisse 12,20: Album musicale - Mix a leggenda (3,56) - 14: Ulisse - Ulisse Bossa di Milano - 14,15-14,30: Chi è di scena?, cronache dei teatri di Roma Radio - Cinema, cronache di Gian Luigi di Nardi - 16,30: Le opinioni degli altri - 16,40: Canta Fausto Cigliano - 17: La musica sacra: La cantata - 17,40: Parigi vi parla - 18: Musica sinfonica 18,30: Università internazionale Guglielmo Marconi: E. J. Richards: La Sicurezza terrestre - 18,45: Canzoni della Pieve - 19: Lieder del folklore: Zino Francini: Quegli - Canzoni francesi del XVIII secolo - 19,15: Spiragli e occasioni del Friuli, a cura di Giulio Cesare Castellier: I. Donne fatali nell'Italia di ieri - 19,45: Aspetti e momenti di vita italiana - 20: Franco Russo e il suo complesso - 20,30: Giornale - Radiosport - 21: Cicela all'erta: concerto musicale a premi - Alberto Semprini al pianoforte.

Ore 21,15: Stagione lirica della Radiotelevisione Italiana: **«La figlia di Jorio»**, tragedia pastorale in tre atti. Testo poetico originale di Gabriele D'Annunzio ridotto per la presente musica da Ildebrando Pizzetti. Interpreti principali: Luisa Malagrida, Lori Gelpi, Mirto Picchi, Piero Guelfi. Direttore d'orchestra il maestro Mario Rossi. Orchestra e coro della Radiotelevisione Italiana. Maestro del coro Ruggero Maghini.

Ore 23,15: Stagione lirica della Radiotelevisione Italiana: **«La figlia di Jorio»**, tragedia pastorale in tre atti. Testo poetico originale di Gabriele D'Annunzio ridotto per la presente musica da Ildebrando Pizzetti. Interpreti principali: Luisa Malagrida, Lori Gelpi, Mirto Picchi, Piero Guelfi. Direttore d'orchestra il maestro Mario Rossi. Orchestra e coro della Radiotelevisione Italiana. Maestro del coro Ruggero Maghini.

SECONDO PROGRAMMA (Torino II rn. 367,2, Torino m.t. II, Alessandria Mietta Corto m. 190,1) — Ore 12: Complesso diretto da Francesco Ferrari - Pianista intermezzo concerto - 13,30: Giornale - 13,45: Il contagocce: Trio pescarese - 14,30: Il microfono - 15,05: La festa della canzone! - 14,30: Giocchi e fuori giuoco - A voce spiegata: Mario Gianni Ravera con il complesso diretto da Angelini - 16: Giornale - 16,15: Piero Emiliani e i suoi solisti - 16,30: Programma scambio fra la Radiotelevisione Italiana e la Radiodiffusion Télévision Française: Festival di musica leggera - 17: Terza pagina: Un libro per voi: Pagine di jazz, a cura di Mascolo e Micheli - 18,30: «Il sogno», romanzo di Emilio Zola. Adattamento di Ielio Petroni, regia di Enzo Convalli (seconda puntata) - 17: Musica serena: un programma di Trullo Formosa - 17,45: Concerto in miniatura (violoncellista Benedetto Mascagni, pianista Giuseppe Brunazzi) - 18,30: Atlanta musicale - Sorrisi, vi ringraziamo - 19: Rubinova - 20,05: Circolo all'erta: concorso musicale a premi - Novità di Cinelandia.

Ore 21: **Il terzo delle settimane**, commento a cura del radiocollaboratori. Presentazione e regia di Silvio Gigli - Al termine: Ultime notizie - 22: «La vera storia del marinaio», favola radiofonica di Marcello Sgarzaglia, Compagnia di prosa di Firenze. Regia di Umberto Benedetto. Il protagonista di questa favola radiofonica è un uomo giovane marinaio scampato di un naufragio e della sua vita, per sapendo quale sarebbe il suo vero destino. Ora sono gli altri, sapendosi a difficoltà, che avvenendolo, con gli consentono di allarmi i suoi propositi. Egli infatti, non vuol più ritornare sul mare e cerca a terra un lavoro, anche modesto, che gli permetta una vita serena e sicura. Ma gli altri non gli credono perché non ammettono che un marinaio sia differente dal comunemente pensato dell'uomo di mare che sempre sognano per ripararsi, bere, giocare, spendere regalare, e poi ripartire. Inutilmente il marinaio di questa favola cercherà di far comprendere la sincerità del suo proposito: e perciò, deluso, tornerà sul mare il suo solo rifugio - 23,25-23,50: Ripetizione - Il Radiosilenzio: rivista-concorso di Riccardo Nelli. Regia di Umberto Benedetto.

TERZO PROGRAMMA (Torino III rn. [illegible] Torino m.t. III) — Ore 19: Nuovi aspetti della chirurgia e della medicina: VII. L'anca semilussata, a cura di Lino Bonfiglio - 19,15: Tiziano Lugli da Vicenza: Notizie e Responsabili: Francesco Guerrera: Due sillabe ipsilon - 19,30: La Rassegna: Letteratura Italiana, a cura di Carlos Pelgni; Critica e Filosofia, a cura di Vittore Branca - 20: L'indicatore economico - 20,15: Concerto di ogni sera - 21: Il giornale del Terzo - 21,20: Le generazioni: cronache - 22,35: I corali per organo di Bach - 23: Racconti tradotti per la Radio.

TELEVISIONE — Ore 17,30: La TV dei ragazzi: Il mondo in pattuglia - 18,30: Viaggi in poltrona - 20,45: Telegiornale - 21: Lascia o raddoppia - 21,40: «La primitiva accusatrice», inedito - 22,10: Nuovi film Italiani - 22,30: Rubrica di attualità - Replica Telegiornale.

Oggi e domani alla radio

«La figlia di Jorio» musicata da Ildebrando Pizzetti alle 21,15 sul programma nazionale - Silvio Gigli assegna «Il tema della settimana» agli ascoltatori del II programma (ore 21) - Dalla Scala di Milano: trasmissione televisiva del II atto di «Aida» (21,50)

MERCOLEDI' 12 DICEMBRE

PROGRAMMA NAZIONALE (Torino I rn. 467,8, Torino m.t. I) — Ore 12: Ulisse 12,20: Album musicale - Mix a leggenda (3,56) - 14: Ulisse - Ulisse Bossa di Milano - 14,15-14,30: Chi è di scena?, cronache dei teatri di Roma Radio - Cinema, cronache di Gian Luigi di Nardi - 16,30: Le opinioni degli altri - 16,40: Canta Fausto Cigliano - 17: La musica sacra: La cantata - 17,40: Parigi vi parla - 18: Musica sinfonica 18,30: Università internazionale Guglielmo Marconi: E. J. Richards: La Sicurezza terrestre - 18,45: Canzoni della Pieve - 19: Lieder del folklore: Zino Francini: Quegli - Canzoni francesi del XVIII secolo - 19,15: Spiragli e occasioni del Friuli, a cura di Giulio Cesare Castellier: I. Donne fatali nell'Italia di ieri - 19,45: Aspetti e momenti di vita italiana - 20: Franco Russo e il suo complesso - 20,30: Giornale - Radiosport - 21: Cicela all'erta: concorso musicale a premi - Alberto Semprini al pianoforte.

Ore 21,15: **Il terzo delle settimane**, commento a cura del radiocollaboratori. Presentazione e regia di Silvio Gigli - Al termine: Ultime notizie - 22: «La vera storia del marinaio», favola radiofonica di Marcello Sgarzaglia, Compagnia di prosa di Firenze. Regia di Umberto Benedetto. Il protagonista di questa favola radiofonica è un uomo giovane marinaio scampato di un naufragio e della sua vita, per sapendo quale sarebbe il suo vero destino. Ora sono gli altri, sapendosi a difficoltà, che avvenendolo, con gli consentono di allarmi i suoi propositi. Egli infatti, non vuol più ritornare sul mare e cerca a terra un lavoro, anche modesto, che gli permetta una vita serena e sicura. Ma gli altri non gli credono perché non ammettono che un marinaio sia differente dal comunemente pensato dell'uomo di mare che sempre sognano per ripararsi, bere, giocare, spendere regalare, e poi ripartire. Inutilmente il marinaio di questa favola cercherà di far comprendere la sincerità del suo proposito: e perciò, deluso, tornerà sul mare il suo solo rifugio - 23,25-23,50: Ripetizione - Il Radiosilenzio: rivista-concorso di Riccardo Nelli. Regia di Umberto Benedetto.

TERZO PROGRAMMA (Torino III rn. [illegible] Torino m.t. III) — Ore 19: Nuovi aspetti della chirurgia e della medicina: VII. L'anca semilussata, a cura di Lino Bonfiglio - 19,15: Tiziano Lugli da Vicenza: Notizie e Responsabili: Francesco Guerrera: Due sillabe ipsilon - 19,30: La Rassegna: Letteratura Italiana, a cura di Carlos Pelgni; Critica e Filosofia, a cura di Vittore Branca - 20: L'indicatore economico - 20,15: Concerto di ogni sera - 21: Il giornale del Terzo - 21,20: Le generazioni: cronache - 22,35: I corali per organo di Bach - 23: Racconti tradotti per la Radio.

TELEVISIONE — Ore 17,30: La TV dei ragazzi: Il mondo in pattuglia - 18,30: Viaggi in poltrona - 20,45: Telegiornale - 21: Lascia o raddoppia - 21,40: «La primitiva accusatrice», inedito - 22,10: Nuovi film Italiani - 22,30: Rubrica di attualità - Replica Telegiornale.

Prosa e rivista nei teatri torinesi

spettacolo è assicurato il servizio tramviario.

ALFIERI — Continuano con successo le rappresentazioni dell'avventura musicale «Cadlo non farlo» di Garinei e Giovannini con la Compagnia di Carlo Dapporto e Lauretta Masiero, della quale fanno parte Lisetta Nava, il Charley Ballet e il Quartetto Cetra. Le musiche sono di Kramer, le coreografie di Sherman, le scene e i costumi di Coltellacci. Maestro e direttore d'orchestra Gianni Lamberti.

GOBETTI — Il «Piccolo teatro della città di Torino» replica stasera la commedia di Giuseppe Giacosa «L'onorevole Ercole Malladri». Domani, come di consueto, unica recita pomeridiana alle ore 16.

Eva Magni

CARIGNANO — Remo Ricci, Eva Magni, Giancarlo Sbragia e Gianca Maurì continuano con successo le repliche della tragedia di Eugenio O'Neill «La lunga giornata verso la notte». Per le rappresentazioni di stasera e domani sera, l'Associazione della Stampa Subalpina ha ottenuto la riduzione del 30% su ogni ordine di posti per gli abbonati ai quotidiani torinesi. Per usufruirne, basta presentare la fascetta di abbonamento al giornale all'agenzia teatrale della «Stampa» di via Roma angolo via Bertola o al botteghino del teatro. Si ricorda intanto che le rappresentazioni hanno inizio alle 21,10 precise e che alla fine dello

Carlo Dapporto
(disegni di Chicco)

DIANA DORS HA MESSO GIUDIZIO

La Marilyn inglese si riconcilia col marito

Ormai definitivo il divorzio di Ava Gardner e Frank Sinatra - Elizabeth Taylor non tornerà al cinema?

Di ritorno a Londra, Diana Dors, la «Marilyn inglese», si è riconciliata con suo marito, Dennis Hamilton, di cui sono non voleva più sentir parlare, lasciando Hollywood. Gli scettici sostengono che l'annuncio del divorzio era forse un espediente pubblicitario destinato a far risuonare un po' di più il nome di Diana.

Del resto, la Dors aveva confidato a qualche amico che essa era preoccupata per la separazione da Dennis inquantochè non comprendeva nulla di affari, mentre il marito, che è anche il suo procuratore, se ne intende a meraviglia.

* *

Un altro contrasto coniugale potrebbe forse risolversi favorevolmente: quello fra Joanna Crain e Paul Brinkman. Sembra, infatti, che i due si riconcilieranno, limitandosi ora ad una pausa qualche volta insieme e con i loro figli. Secondo quanto afferma Joanna, la riconciliazione avverrebbe apparentemente a sollanto nell'interesse dei bambini, poichè la questione fondamentale del loro dissidio è insolubile. Ma, un primo passo almeno sulla via della riconciliazione è stato fatto, non è improbabile una vera e completa rappacificazione.

* *

Non vi sarà invece nessuna possibilità di riconciliazione fra Frank Sinatra e Ava Gardner. Sicuramente la diva conta di ritornare a Hollywood ai primi del prossimo anno, avendo già affittato un lussuoso appartamento a Beverly Hills. C'è chi deduce da questo fatto che Ava voglia dare una sede ufficiale al suo prossimo divorzio.

Intanto Sinatra ha invitato Barbara Rhodley, l'anglo-svedese di Cinecittà, a trasferirsi a Hollywood. Sembra che un idillio amoroso leghi già i due divi.

* *

La procedura del divorzio fra Elizabeth Taylor e Michael Wilding ha subito una battuta d'arresto per la malattia dell'attrice che, come è noto, è ricoverata all'ospedale dove ha subito un'operazione alla colonna vertebrale. Le è accanto quello che dovrebbe essere il suo nuovo marito, il produttore Mike Todd, al quale viene attribuita una sorprendente dichiarazione: «È molto probabile che Liz abbandoni il cinema». La Taylor non si è ancora espressa in proposito.

E' finito in Tribunale il postino della Val Gardena

MILANO, mercoledì sera.

(c. b.) - Per una sovvenzione promessa e non corrisposta, il noto impresario teatrale Remigio Paone, ha fatto causa all'Ente Turismo di Bolzano e all'Azienda autonoma di soggiorno di Ortisei. L'atto di citazione è stato presentato presso la Cancelleria centrale del nostro Tribunale civile.

La vertenza è molto singolare: nella rivista «Made in Italy», presentata dalla Compagnia Macario-Dulcri nella stagione 1953-54, fu inclusa un quadro sulla Val Gardena. Si era precedentemente stabilito che l'Ente Turismo di Bolzano e l'Azienda autonoma di soggiorno di Ortisei, avrebbero dovuto corrispondere un compenso per la pubblicità che sarebbe stata fatta in tutta Italia all'incantevole vallata alpina. Il quadro scenico nel quale ad un certo momento Macario e la Wandissima intonavano addirittura una canzoncina intitolata «Il postino della Val Gardena», sarebbe sicuramente servito come possibile richiamo turistico.

Nonostante ripetute sollecitazioni, Paone non è però mai riuscito ad ottenere il pagamento del compenso promesso (si parla di un milione, nella citazione), per cui si è deciso a ricorrere alle Giustizia. La prima udienza della causa è stata fissata per il 30 febbraio prossimo.

Un nido d'amore

IV. — Nata a Bordeaux nel 1849 da famiglia piccolo borghese, Maria Bière a quindici anni tenta il suicidio perché crede di essere tradita nel suo affetto per una amica. Dotata di notevole temperamento artistico e di bella voce, Maria Bière si consola con l'arte. Dopo aver dato molti concerti nella città natale, parte per Parigi, accompagnata dalla madre, per iscriversi a quel Conservatorio. Dopo due anni di studi, ella è ormai sicura di ottenere il primo premio che le aprirà le vie del teatro; invece riceve soltanto una prima menzione. La cosa è indispettisce molto, tanto che non vorrebbe fare un altro anno di Conservatorio dà in dimissioni. E da questo momento, avendo precluso i grandi teatri, deve accontentarsi di quelli di provincia. Perciò fa continuamente la spola fra le diverse città minori e le stazioni termali. E' a Biarritz che s'incontra con Robert, un vagheggino di Parigi che s'incaponisce di lei, tanto più che non gli risulta che ella abbia avuto nessuna relazione. Ma Maria, benchè visibilmente innamorata, gli resiste; quando però Robert deve ritornare a Parigi, la ragazza gli promette che quando anch'ella tornerà alla capitale sarà sua. E quando torna, trova alla stazione ad aspettarla Robert che l'accompagna subito nel suo appartamento.

Maria Bière

Nell'appartamento di via di Vienna Maria Bière si abbandona a Robert. L'attrice non è una sciocca. Ormai ha ventotto anni e da dieci vive nel mondo teatrale. Se si è data all'uomo che ama è perchè ritiene di poterne conservare l'amore, non solo, ma pensa che a poco a poco riuscirà a sposarla. Insomma, ella si è donata per la vita. Da parte sua Robert non le ha mai parlato di matrimonio, ma l'imprudente dongiovanni le ha fatto comprendere che «si comporterà come un galantuomo». E le scrive: «Tutto in voi è simpatico, onesto, generoso; ho conosciuto molte ragazze giovani del mio mondo, ma vi giuro che nessuna può starvi a pari per le molte doti che possedete». E aggiunge: «Vicino a voi mi sento diventare decisamente migliore». In questo frasi ce n'è d'avanzo perchè l'anima di una ragazza di ventotto anni — l'età più propizia per credere nell'amore eterno — fremente di passione contenuta, s'infiammi, s'impunti, si nutra di illusioni e di chimere. In tutti i modi, e a conti fatti, fra questa giovane graziosa, fina, sensibile, e soprattutto onesta, e questo dongiovanni accorto ed esperto, si stabilisce un legame che per diverse settimane dà a ciascuno di loro una felicità senza nubi. Ma come che nubi di nuovo genere si affacciano all'orizzonte. Robert ha numerosi parenti che di tanto in tanto fanno una capatina a Parigi e, naturalmente, arrivano in casa sua, sì che egli è allora costretto ad alloggiarli nel suo appartamento di via di Vienna. In questo circostanze Maria Bière deve andarsene. Ed infatti, la notte, ella si reca a dormire presso i suoi parenti che abitano sul Boulevard degli Italiani. Ma tutte le sue giornate ella le passa in via di Vienna insieme con l'amato. Data la frequenza delle visite della parentela, Robert trova un'altra soluzione: egli affitta per lei un alloggetto ammobiliato in via di Hanovre, dove Maria passa le sue giornate e dove lui la va a trovare dalle cinque alle sette del pomeriggio. A quest'ora ella si strappa alle braccia del suo amante e rientra nella sua casa ove nessuno sospetta che ella abbia un amante. Ma un giorno la portinaia dello stabile dei parenti degli Italiani, ove alloggiano i parenti di Maria, passa per caso nella via di Hanovre e vede la stessa signorina Bière uscire da un casa ammobiliata. Subito la donna comprende la verità, abborda la giovane e non le risparmia vivaci rimproveri,

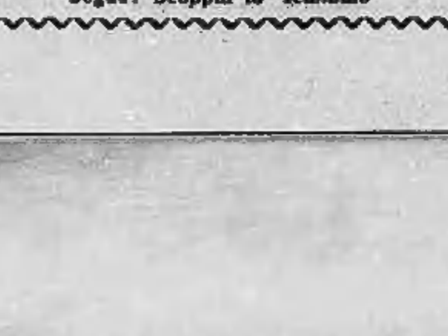

Segue: *Scoppia lo scandalo*

« Giovanna al rogo » al centro cinematografico

Stasera, alle 21,15, al Cinema S. Giuseppe (via S. Dalmazzo 18), il Centro universitario cinematografico presenta «Giovanna al rogo» (1953) di Roberto Rossellini con Ingrid Bergman.

PUBBLICITA' ECONOMICA (Via S. Teresa N. 7)

CASE e TERRENI Le 40 p.p.

(Continua da pag. 5)

IFIT, San Quintino 4 bis, concede esclusivamente ascensori Hydrocart. Telef. 53-900.

IMPRESA vende alloggi 2-3 camere accessori, prezzi convenientissimi. Corso Belgio angolo via Foligno. Tel. 300.810.

IMPRESA vende, S. Paolo, alloggi 2-3 camere Giallo servizi, magazzini. Telefonare 551-338. T4625

LINGOTTO vende camera libello cucina nuova torino lusso quaranta 2.200.000 volendo affitasi 18.000. Telef. 687-370.

MARMIFICIO alloggetto sopra negozio, composto due camere cucina libello, splendida vista panoramica prezzo occasione vende privato, corso Francia 201, confluenza corso Peschiera. Prezzo convenientissimo, mutuo, facilitazioni pagamento anche cinque anni. Rivolgersi pastaio. F4661

NEGOZI vendo negozi capitali, reddito, vendiamo convenientemente, corso Lecce 20, corso Unione Sovietica 188, corso Siracusa 28. T3564

NEGOZIO Porta Nuova libero subito vendesi proprietà muri. Telefonare 53-000.

OCCASIONE vendesi affittasi negozio adatto macelleria latteria gastronomia posizione. T4663

PARELLA avvantaggiosa piena proprietà appartamento due camere libello servizi 2.200.000; altro analogo piano 5° con terrazzo Madonna Campagna camere libello servizi 2.100.000, due camere libello servizi 1.600.000 terzogenito Borgo camere libello 1.600.000 volendo affittasi 12.500. Graziano, Galliari 2.

PARELLA vendo alloggio nuovo 3 camere servizi, ascensore. Telef. 779-336.

PRIVATO compera da privato casetta 50-200 giornale in periferia, oppure 50 km. Torino. Scrivere casella 3186, ST1, Torino. 3C992

PRIVATO vende 4 camere servizi cucina garage possibile prestituire. Scrivere casella 3078, ST1, Torino.

PRIVATO vende libero alloggio centralissimo terzo particolare terza piano, 5 camere. Telefonare 786-726 ore pasti.

RAVENNO vendiamo appartamenti, ville da due a otto vani. Tutti prezzi. Agenzia Rina, Savarano. 528

SANTA Rita, v. Montebianco 66, vendesi ultimi alloggi signorili spaziosi. 3 camere libello cucine servizi terzo ascensore, esposizioni, prezzi subito. Telefonare 293-191. M3870

STABILIMENTO balneare 600 coperti 300 coperti ampliabile ingrandimento area Gran Madre vendo. Scrivere casella 5016, ST1, Torino. L5186

TERRENO fabbricabile fronte corso Francia passanti Piazza Statuto migliore offerente Scrivere casella 5065, ST1, Torino.

TERRENO fronte piazza [illegible] 200 camere trattasi compromessi con imprese. Scrivere casella 6166, ST1, Torino.

TERRENO mq. 1200 fronte corso Francia Pozzo Strada vendesi. Scrivere casella 2231, ST1, Torino.

UNIONE Sovietica 12, avviasi via Rosmini, distillerie, condensatori, impianti, caldaie, vendonsi alloggi signorili grandi, piccoli, affittasi negozi. T2990

VAGLIO facilita larghissima vasti acquisti immobiliari. Metà del prezzo in contanti, con resto al 30% totale da 1 a 5 anni, il residuo 30%. Rimborsi e agevolazioni fiscali. Rivolgersi corso Vittorio 12, Telefoni 41-479, 534-367.

VAGLIO vende alloggi affittasi via Roma 36; corso Racconigi angolo via San Donnino; via G. Bruno 9; altre località varie. Rivolgersi corso Palestro 12. Telefoni 41-479, 534-367.

VAGLIO vende alloggi signorili moderni, ottime posizioni, massimo facilitazioni. Corso Peschiere 209; via Nava 36; via Pompeo Negro 6. Rivolgersi corso Palestro 10. Tel. 41-479, 534-367.

VAGLIO vende negozi via Nizza 32, via Maria Vittoria 37. Rivolgersi corso Palestro 10. Telefoni 41-479, 534-367.

VENDESI affittasi negozi via Valdellatorre 30 (Lucento). Rivolgersi in ecclare. Rubiola, a cura di Vittore Branca - 20: L'indicatore economico - 20,15: Concerto di ogni sera.

VENDESI moderno stabilimento Torino zona industriale Santa Rita 6000 mq. dei quali 4000 coperti. Scrivere casella 5149, 3P1, Torino. M3766

VENDO libera via cantina vecchia piantata primo piano 800.000. Arnaud, Bertolla 139.

VENDONSI negozi, alloggi 2-3 camere più servizi già affittati, via Spano, via Trieste. Telefonare 531-302. T2951

VENDONSI ed affittansi locali ad uso negozio o magazzino, mq. 100 circa, piazza Vittorio 32. Scrivere casella 91 C, Stura, Torino. 16189

VENDONSI rateando soffitte libere Martini 4, ore 13-17. Telefonare 53-942.

VENDONSI via Feletto 54, camera libello cucinino, 2 camere libello cucinino, portone ingressi regnoli. Visite 15-17. 5033

VENDONSI 9 (borgo Vittoria) vendonsi alloggi e negozi liberi ai compratori con soffitte ragionevoli. Eventuali, pagamento, termini, garanzia massima fino. Chiabrera, S. Anselmo 18 bis. L8343

VENDONSI 22mm. bella proprietà, ottima pratica affittasi, commodità, pagha, contributi, offresi pomeriggio, sera, impiegata, cassiera, altri lavori decorosi. Telefonare 780-082. F4758

VILLA libenne, offresi proprio [illegible] una persona, preferibilmente Riviera. Scrivere casella 2033 ST1, Torino.

(Continua a pag. 8)

APPARTASI alloggio 2 camere servizi L.8.500 mese. Lasso eventuale riforma possibile. Telefonare 23-471. F4818

APPITTASI barriera Milano camera cucina terzo piano libero 12.000. Telefonare 274-269 L8308

APPITTASI centralissimo appartamento 5 locali uso ufficio, anche due camere volendo disimpegnate. Telefonare 48-086.

APPITTASI due camere, cucina grande, ampio ingresso, terrazzo. Telef. 538-079.

APPITTASI piccolo alloggio due camere e servizi via Pamparato 24. Tel. 778-948.

APPITTASI subito, lotalo Crocetta, alloggio 2 camere cucina terzo luogo. Telefonare 272-891. T3143

APPITTASI subito centralissimo bella comodità. Telefonare 890-304 oppure scrivere casella 5068, ST1, Torino.

APPITTASI subito subito, corso Casale 130, 3, Massimo 31. Telef. 42-062.

APPITTASI 1° dicembre Vanchi Emanuel 30, tre camere cucina servizi.

APPITTASI 3 camere terzo 17.000, via Chiesanuova. Telefonare 531-300. G1289

APPITTO appare vendo laminato apparecchio centralissimo 8 locali tripli servizi, Traforo ponte. Lucinio, «Lui e». Arcivescovado 5. 18362

AGENZIA Graziano, Galliari 2, affitta alloggi piccoli grandi zona stazione, uffici privati. L8342

ALLOGGETTI affittansi in via Sospello 32 angolo Fiocchi, Rivolgersi Revel.

AUTOTRASLOCHI Montecarlo con autogruppi imballati, riservatezza, garanzia, preventivi. Telefonare 366-220. 14771

AUTOTRASLOCHI specialisti Torino provinciale personale specializzato, [illegible] Telefonare 53-722, Cicolari. T4677

DONNA sola cerca alloggetto vuole per fine dicembre camera cucina. Preziare zona, Nizza, rimessa 6277, 8P1, Torino.

FACILE [illegible] quattro camere angolare, primo piano, via Re Arduino via Reggio, Telefonare ore pasti. Rivolgersi corso Valentino 10. Telefoni 41-479, 534-367. 14853

7 LOCALI p. VILLEGGI L. 40 p.p.

BANDITO affitta camera con pensione signorina, vicinanze Hotel Royal, Medici, Normani 48. 16348

3 ALB. e STAB. CLIM. L. 40 p.p.

FINALMARINA, posizione soleggiata, residenziale, frequentata familiare ottimo, 1900 tutto compreso fluidi, San Carlo 9. 16341

MERVI soggiornate villa Luisa, Piazza Lucchi 29. Telef. 378-446, Nervi.

RAPALLO, Pensione della Pulce, acqua corrente, riscaldamento, soleggiata, tranquillamente familiare, 20 metri mare.

9 COLLEGI ISTR. SCUOLE L. 40 p.p.

A [illegible] impiegati prepara sollecitamente, rapidamente: Bollini, Nizza 65. Serenti residenti fuori Torino. T4567

ALL'ISTITUTO Stenografico «Cima» 7 gennaio iniziano corsi diurni, serali stenografia, dattilografia, computisteria, lingue, contabilità. Via Roma 254, telefono 50-924. T1563

ASILONIDI 10 per classe servizi infermiere. Convitto «Archimede» (Genova, via Pisacane 49, [illegible] 30-346). Corsi preparazione esami Scuola media, Ginnasio, Liceo Classico Scientifico, Istituto Tecnici Ragionieri Geometri, Istituto Nautico, superiorum verbenesia, specializzazioni, ripetizioni anni e continuando ordini studi. Ambienti serio, disciplinato, distinto, prezzi modici. 13831

DATTILOGRAFIA, stenografia, stenografia, lingue. Corsi estivi ed accerati. Facilitazioni. «Studium», via della Rocca, 14, telefono [illegible]-655. 19632

12 OFF. IMPIEGO e LAV. L. 40 p.p.

CERCASI Napoli governante cattolica media età preferenza lingua francese, due bambini 5-6 anni. Inviare scrivere senza inaccettabili referenze et assoluta onestà. Indirizzare casella B/5147 8P1 Napoli. 18307

IMPARATE seriamente gratuitamente, rapidamente paghe, contributi da autorizzato ispettorato. Telefonare Peyron, nella 657-870. T4567

VENDONSI alla Spezia signorile alloggetto rema Molinetto cerca istruttore indispensabile. Preziare ott, referenze. Scrivere casella 4977, 6P1, Torino.

12 DOMANDE IMPIEGO L. 20 p.p.

AGGIUSTATORE attrezzista 25enne diesgno, macchine, offresi materiale direttore, studio. Scrivere casella 6252, 8P1, Torino. 172282

DIRETTORE amministrativo commerciale importante azienda tessile privato disposto trasferirsi provincia sopra migliorando competenza. Scrivere patente sullo 13.500/1952, fermo posta, Milano.

QUINDICENNE apprendista applicatore, offresi officina meccanica fina. Chiabrera, S. Anselmo 18 bis. L8343

RAGIONIERA 22enne, bella presenza, buona pratica ufficio, commerciale, paghe, contributi, offresi pomeriggio, sera, impiegata, cassiera, altri lavori decorosi. Telefonare 780-082. F4758

SOLA 28enne, offresi persona sola una persona, preferibilmente Riviera. Scrivere casella 2033 ST1, Torino.

(Continua a pag. 8)

Abbonamenti 1957

STAMPA SERA

321 NUM. SETTIMANALI al c/c p. R. 2/1760	ITALIA	ESTERO
ANNO L.	7800	11.200 *
SEMESTRE L.	3900	5.600 *
TRIMESTRE L.	2000	2.100 *

(*) Per gli Stati non aderenti alla Convenzione postale universale di Parigi 1947, i prezzi sono: Anno L. 14.300, Sem. L. 7.200, Trim. L. 3.600.

Per chi desidera l'ediz. della DOMENICA de LA STAMPA aggiungere:	ITALIA	ESTERO
ANNO L.	1000	1600
SEMESTRE L.	500	800
TRIMESTRE L.	300	450

LA STAMPA

321 NUM. SETTIMANALI al c/c p. R. 2/29710	ITALIA	ESTERO
ANNO L.	7800	11.200 *
SEMESTRE L.	3900	5.600 *
TRIMESTRE L.	2000	2.100 *

(*) Per gli Stati non aderenti alla Convenzione postale universale di Parigi 1947, i prezzi sono: Anno L. 14.300, Sem. L. 7.200, Trim. L. 3.600.

Per chi desidera l'ediz. del LUNEDI' de LA STAMPA aggiungere:	ITALIA	ESTERO
ANNO L.	1250	1.800
SEMESTRE L.	650	900
TRIMESTRE L.	300	450

I nuovi abbonati eventuali godranno dell'invio gratuito del giornale per tutto il mese di Dicembre 1956.

I versamenti possono essere effettuati nel nostro c/c LA STAMPA N. 2/29710 presso qualsiasi ufficio postale, dalle ore 8 alle 13 e dalle 14,30 alle 16; presso: Uffici postali nel resto dell'Italia, Istituti Bancari, Succursali giornali, Librerie, e la SIP via X Giorni, 7.

Inoltre è stato stipulato speciale per gli abbonamenti postumi presso consentire anche i telefonici-vocali, in quanto basta una telefonata alla Direzione del giornale: da 40043 a 40049. L'ordine della quota verrà effettuato a domicilio, in un tempo successivo, da incaricati muniti di documenti di riconoscimento.

Agli abbonati di Torino

STAMPA SERA

viene recapitata con la distribuzione postale del pomeriggio e di norma con la prima distribuzione.

LA STAMPA

viene recapitata entro le ore 7,30 quotidiani, anche nei giorni festivi.

ULTIME NOTIZIE

Si conclude questa sera il dibattito alle Nazioni Unite

Una nuova mozione sulla tragedia dell'Ungheria

Venti Paesi (fra cui l'Italia) hanno concordato di mettere ai voti una risoluzione tendente a tracciare "una netta linea fra quel che è giusto e quel che è falso,, - Discordanze fra i rappresentanti occidentali e afro-asiatici

Nostro servizio particolare

New York, mercoledì sera.

I venti Paesi presentatori della mozione con cui si condanna l'intervento sovietico in Ungheria si sono accordati ieri sera per proporre che nella riunione odierna venga messa ai voti una risoluzione tendente «a tracciare una netta linea fra quel che è giusto e quel che è falso». Il dibattito riprende stamattina alle ore 10,30 (locali) con dodici Nazioni iscritte a parlare, fra cui l'Unione Sovietica, Stati Uniti e Francia che concluderanno la discussione.

I presentatori della risoluzione occidentale si sono trovati d'accordo nell'affermare che sono accettabili solamente pochi paragrafi della proposta asiatica riguardante l'invio del segretario generale dell'ONU, Dag Hammarskjoeld, a Mosca. Oggi comunque essi intendono prendere in considerazione un cambiamento alla loro risoluzione, così da includervi la richiesta diretta ad Hammarskjoeld di continuare i suoi sforzi per ottenere che l'Ungheria accolti osservatori dell'ONU nel suo territorio ed adempia a quanto previsto dalle altre risoluzioni delle Nazioni Unite.

L'ambasciatore irlandese Frederick Boland ha fatto rilevare che il gruppo occidentale è particolarmente contrario a due punti della risoluzione asiatica. Uno di essi si riferisce «all'intervento straniero» in Ungheria ed in proposito Boland ha detto:

«Molti di noi non riescono a capire per quale motivo deve essere usata quell'espressione anziché parlare chiaramente dell'intervento sovietico. Il secondo punto sul quale non siamo d'accordo è quello nel quale è detto che gli eventi ungheresi dimostrano "come la forza e la violenza non forniscano risposta adatta alle rivendicazioni di un popolo". Si tratta di un'affermazione che offre due possibili interpretazioni. Una di queste è che il popolo magiaro non aveva il diritto di ribellarsi. Si ha l'impressione che la proposta asiatica voglia far apparire la tragedia ungherese come causata dalla lotta fra due blocchi di Potenze. Ciò non risponde assolutamente al vero. Si tratta infatti di una lotta fra il giusto e il falso ed è fra questi due concetti che la nostra risoluzione vuole tracciare una linea chiara e ben definita».

L'ambasciatore italiano Leonardo Vitetti ed il capo della delegazione del Pakistan, Begum Ikramullah, si sono dichiarati d'accordo con Boland. A sua volta l'ambasciatore americano Henry Cabot Lodge «junior» ha detto che la proposta dei Paesi asiatici contiene una forte condanna della Unione Sovietica e che tale fatto è già di per sè molto notevole.

Poichè nel passare degli occidentali la risoluzione asiatica presenta diversi lati positivi, si voterà su ogni singolo paragrafo di essa, affinchè l'appoggio alle clausole accettabili possa essere registrato anche se vi saranno astensioni sulla risoluzione presa nel suo complesso.

Il suggerimento di inviare Hammarskjoeld a Mosca ha incontrato scarso favore fra il gruppo occidentale. Un diplomatico ha dichiarato: «Il problema base non è di ottenere che Unione Sovietica e Ungheria trattino alla presenza del Segretario Generale, ma bensì che esse agiscano in accordo con le risoluzioni dell'ONU. Non credo che un viaggio a Mosca di Hammarskjoeld possa avere un'influenza decisiva in proposito».

Una fonte asiatica tuttavia ha insistito nell'affermare: «Vedete ragazzi ci hanno spinti a proporre il viaggio a Mosca di Hammarskjoeld. Fra l'altro ci è sembrato di capire, da accenni fatti a noi asiatici, che i sovietici potrebbero accettare la discussione sul ritiro delle loro forze dall'Ungheria qualora venga trovato il modo migliore per salvare il loro prestigio». Tale affermazione, indubbiamente notevole e sorprendente, ha suscitato vivaci commenti anche se è stata accolta con una certa riserva. Alcuni infatti hanno rilevato che fonti asiatiche chiesero venisse rinviata l'approvazione dell'ultima risoluzione sull'Ungheria in quanto risultava che quest'ultima era pronta ad accettare nel suo territorio osservatori dell'ONU. t.

Dibattito segreto alla Nato sulla politica del Cremlino

PARIGI, mercoledì sera.

I ministri Esteri del Consiglio della N.A.T.O. iniziano oggi la seconda fase del loro dibattito segreto sulla politica sovietica, e sulla risposta che l'Occidente dovrà elaborare per far fronte all'azione del Cremlino.

I dirigenti della N.A.T.O. sono alla ricerca di un metodo che permetta di incrementare la potenza militare atlantica senza ulteriori sensibili spese; e, meglio ancora, che consenta di ridurre le spese senza intaccare sul potenziale militare e sul suo incremento. Si spera che la fermezza possa essere trovata sollecitamente, e già vi sono indizi che essa sarà realizzata con la fornitura di armi tattiche atomiche alle armate della N.A.T.O. Queste armi sarebbero prelevate nell'arsenale nucleare degli Stati Uniti.

Il ministro degli Esteri tedesco Heinrich Von Brentano, in preso la parola nella riunione di stamane sottolineando «con la maggior energia possibile» la gravità della minaccia politica e facendo rilevare ai colleghi il pericolo di un ripetersi nella Germania Orientale della tragedia ungherese.

Re Paolo e la regina Federica di Grecia accompagnati dalla principessa Sofia han preso parte all'inaugurazione di una centrale elettrica nei pressi del fiume Dadona, nel Peloponneso. Dopo la cerimonia i membri della famiglia reale hanno visitato alcune località vicine. Essi hanno dovuto percorrere i tratti più ripidi a dorso di muli (Publifoto)

UCCISE L'AMICO CON UN PUGNO

Oggi la sentenza al processo di Cuneo

Il Procuratore Generale ha chiesto quattro anni di carcere per l'autista Giovanni Lerda - La difesa intende confutare la superperizia del prof. Macaggi

Dal nostro corrispondente

Cuneo, mercoledì sera.

L'omicidio preterintenzionale viene punito dal nostro Codice con un minimo di 10 e un massimo di 15 anni. Dopo le richieste di ieri alla nostra Corte di Assise da parte del Procuratore Generale Bosetti, l'autista Giovanni Lerda di 26 anni, residente a Carraglio, ha dinanzi a sè la prospettiva di condanna a 4 anni e 6 mesi di reclusione, essendogli stata concessa le attenuante generiche e la provocazione.

Come si sa il fatto clamoroso avvenne la sera del 1° maggio 1956 nella frazione S. Rocco, in un vasto rettangolo di gioco di bocce, presso un pubblico esercizio. Si era giocato e cantato, gli animi erano un po' surriscaldati dal vino, allorchè il Lerda veniva invitato dall'operaio Mario Vigliono, di 30 anni, abitante appunto in frazione S. Rocco, a un amichevole incontro di pugilato per imitare i campioni visti poco prima combattere sul ring alla televisione. Purtroppo, dai primi schersosi pugni si passava a fare un po' troppo sul serio e le conseguenze erano tragiche. Non si sa bene come il fatto sia avvenuto: certo è che ad un certo momento il Vigliono piombò a terra pesantemente e, dopo essere rimasto per qualche minuto stordito, ebbe la forza di rialzarsi e recarsi a casa con i propri mezzi. Senonchè il mattino seguente, essendosi palesemente aggravate le sue condizioni, veniva trasportato al nostro Ospedale Civile ove veniva sottoposto a trapazione del cranio. A trentasei ore dal tragico incontro di pugilato, egli decedeva. Laboriosa fu l'istruttoria, infarcita di perizie e controperizie. Il primo medico settore dell'Istituto di medicina legale di Torino era del parere che il trauma cranico prodotto dal violento pugno avesse causato la morte; senonchè un consulente nominato dai difensori nella persona del dott. Bassignana, ora invece, schierato sulla tesi di morte dovuta a causa naturale e precisamente a embolo cerebrale.

Il giudice istruttore, perplesso di fronte alle due opposte versioni, affidava il dipanamento dell'intricata matassa al prof. Domenico Macaggi di Genova il quale faceva conoscere dopo oltre un anno il risultato di quella che è stata definita la «superperizia», concludendo nel riconoscere il nesso di causalità fra la morte del Vigliono e l'azione del Lerda.

Indubbiamente stamane i difensori avv. Bourlot e Jemina si batteranno per un'ulteriore riduzione della pena richiesta, configurando l'eccesso colposo di legittima difesa, dato l'atteggiamento alquanto provocatorio della vittima. Se poi ridiscenderanno ancora sullo spinoso agone scientifico e medico-legale, non è escluso che gli stessi difensori si dividano il compito di confutare la superperizia Macaggi e sostenere la tesi del consulente Bassignana che è per la morte naturale, nel qual caso l'accusa di omicidio, sia pure preterintenzionale, dovrebbe cadere.

Con ogni probabilità la sentenza si avrà nella tarda serata di oggi.

g. m.

Uccise per strada la moglie adultera

Foggia, mercoledì sera.

Un uomo dal viso stravolto si è presentato ieri al Procuratore della Repubblica. «Arrestatemi. — egli ha detto —. Ho ucciso mia moglie». Chiamati i carabinieri essi hanno identificato l'uomo per il venditore di olio Domenico Iaculli, che la notte sul 23 novembre, con l'aiuto dei suoceri e del cognato, scoprì la moglie, Rosa Compierchio, di 34 anni, in flagrante adulterio con suo fratello Nunzio Iaculli, di 32 anni. La donna riuscì a fuggire, ma il marito la inseguì per istrada e l'ammazzò.

LA SCOPERTA DI UN FISICO AMERICANO

S'annuncia una nuova teoria sull'origine dell'universo

La materia avrebbe fatto la sua prima comparsa sotto forma di ioni di idrogeno
A questa concezione si sarebbe giunti attraverso le ricerche sulla bomba "H,,

Nostro servizio particolare

Washington, mercoledì sera.

Il dottor Winston Bostick, un fisico dello «Stevens Institute», ha reso noto che le ricerche svolte per scopo la trasformazione della reazione dalla bomba «H» in energia elettrica hanno portato ad una nuova teoria sull'origine delle stelle e dei pianeti.

In un rapporto preparato per la prossima riunione della Società nucleare americana e nel quale il fisico riferirà in merito agli esperimenti riguardanti il «progetto Sherwood», un programma segreto di ricerche che ha per oggetto appunto la reazione della bomba «H», il dottor Bostick ha esposto il concetto che tutta la materia ha fatto la sua prima comparsa nell'universo sotto forma di «ioni» di idrogeno, vale a dire nuclei di atomi d'idrogeno carichi di energia positiva.

Nel descrivere i suoi esperimenti, Bostick ha riferito in merito al sistema usato per imprimere agli «ioni» del titanio la velocità di 700 mila chilometri all'ora, una velocità mai raggiunta sulla Terra da materia di densità paragonabile a quella del titanio. Egli ha aggiunto che l'energia di tali particelle può essere espressa nel controvalore di una temperatura di centomila gradi centigradi, paragonabile alle temperature che si sviluppano nell'esplosione di una bomba all'idrogeno o termonucleare.

Alcuni scienziati hanno però fatto rilevare che è necessario qualcosa di più per trasformare tale energia in temperatura del tipo richiesto per un qualsiasi sfruttamento per usi di pace della reazione termonucleare. Essi hanno detto che le particelle descritte dal dottor Bostick viaggiano in una sola direzione e che per trasformare la loro alta energia in energia calorifica sarebbe necessario trovare il mezzo capace di far muovere quelle particelle in tutte le direzioni.

La teoria del dottor Bostick per quanto riguarda l'origine delle stelle e dei pianeti è la seguente: nello spazio si trova idrogeno ionizzato che assieme ad altre forma compatta si presenta con caratteristiche di campi magnetici ed elettroni liberi. Tale idrogeno, in seguito all'intervento di forze magnetiche, si è trasformato nelle galassie, giganteschi agglomerati di stelle e altri corpi, simili alla Via Lattea. Bostick ha comunicato di essere riuscito a produrre in laboratorio galassie in miniatura utilizzando ioni di idrogeno o di titanio ed elettroni. Egli ha precisato che la loro configurazione aveva una marcata similarità geometrica con la fotografia della vera galassia scattata in periodi successivi dagli astronomi.

s. p.

A Belgrado: processo a Gilas

Si è iniziato stamane a Belgrado il processo contro Milovan Gilas. L'ex-vice presidente Jugoslavo è accusato di minare la sicurezza del governo di Tito. Il Procuratore Generale, nella sua requisitoria, ha stigmatizzato l'attività dell'imputato e ha chiesto che gli sia inflitta un'esemplare condanna

Lattaia rapinata da un bandito mascherato

Milano, mercoledì sera.

Una brutale aggressione è stata denunciata ieri sera al Commissariato Ticinese dalla titolare di una latteria di via Antonio Cecchi, la signora Lina Mascazzini.

La donna ha raccontato alla polizia che la sera del 6 dicembre verso le 20,15, dopo aver chiuso la saracinesca del suo negozio, nel rientrare in casa assieme alla figlia Dorina, giunta sul piano rialzato è stata aggredita da un individuo sui 25 anni armato di rivoltella e mascherato con un fazzoletto bianco. La signora ha aggiunto di essere stata gettata a terra e rapinata di circa 350 mila lire in contanti.

Un'altra oreficeria svaligiata a Milano

Milano, mercoledì sera.

Un grosso colpo è stato portato a termine ieri sera da uno o più sconosciuti in un'oreficeria di piazzale Loreto. Il bottino, per quanto finora è stato possibile accertare, è costituito da orologi, preziosi e oggetti di valore per circa nove milioni. Quanto ha potuto rilevare la polizia fa supporre che l'autore del furto si sia nascosto all'interno del negozio o nel laboratorio sottostante, in attesa della chiusura, allontanandosi poi con il bottino.

Il signor Giovanni Brunelli, abitante in piazza Durante 14, e i suoi figli Angela e Luigi, che con lui gestiscono il negozio, erano usciti dall'oreficeria in piazza Loreto 3 alle ore 20,15. Un'ora più tardi Luigi Brunelli, che abitualmente dormiva nel laboratorio sottostante il negozio e non questo comunicante per mezzo d'una scala interna, si è accorto, tornando, che la saracinesca era leggermente sollevata. Nell'interno, e in special modo nella vetrina di esposizione, era stata fatta razzia di tutti gli oggetti di maggior valore.

In seguito la Squadra Mobile e la polizia scientifica hanno potuto constatare che la saracinesca appariva forzata dall'interno.

Polito non recò offesa all'onore di Rachele Mussolini

L'ex-questore di Roma prosciolto da ogni addebito "perchè il fatto non sussiste,,

Roma, mercoledì sera.

Saverio Polito non attentò all'onore di Rachele Mussolini, allorchè il 1° agosto 1943, dopo la caduta del fascismo, l'accompagnò in auto alla Rocca delle Caminate. Questo ha deciso il giudice istruttore di Forlì, dottor Aldo Farneti, nel prendere in esame la delicata vicenda originata da una denuncia presentata contro l'ex-questore di Roma dodici anni or sono. «Saverio Polito — ha concluso il magistrato nella sua sentenza — deve essere prosciolto da ogni addebito, perchè il fatto non sussiste».

L'istruttoria si è protratta per quasi un anno.

Sono stati ascoltati numerosi testimoni e lo stesso Rachele Mussolini che nel suo interrogatorio confermò la denuncia. «Ma le dichiarazioni di Rachele Mussolini — dice, in sostanza, nella sua sentenza il giudice istruttore — costituiscono l'unica prova della sua accusa». L'aggressione del Polito, secondo le dichiarazioni da parte offesa si accompagnò a frasi minacciose e sarcastiche, dell'uomo e a implorazioni della vittima, le quali, invece, non giunsero agli orecchi dell'autista Orazio Fracchia, il quale ha per altro riferito che Saverio Polito si rivolgeva a Rachele Mussolini, sempre con il «lei» e non con il «tu» come ha sostenuto la vedova del dittatore. D'altra parte, l'atteggiamento sereno e cordiale di Rachele Mussolini, che accompagnò Polito sino alla macchina prima che egli riprendesse dalla Rocca delle Caminate la via per Roma, e che lo fece persino ristorare nel castello, offrendogli caffè latte e biscotti come lei stessa ha detto, è in netto contrasto con quello che sarebbe accaduto durante il viaggio di andata.

Insomma, l'accusa mossa al Polito, per i fatti che hanno formato oggetto del processo, non è rimasta sufragata nè sorretta, a giudizio del magistrato, da alcun elemento di prova.

Rapinato di mille lire da due automobilisti

Cassale, mercoledì sera.

Una rapina, che tuttavia avrebbe fruttato agli autori un bottino tanto magro da sconsigliare la vittima a sporgere denuncia, è stata conosciuta soltanto stamane. Essa venne compiuta sulla strada Casale-Ceresolo, alla biforcazione per Castellazzo, la notte del 27 novembre u.s.

In quella circostanza il contadino Sigfrido Amione, di 47 anni, da Ceresolo, tornando a piedi da Casale, venne affrontato da due individui che erano scesi da un'autovettura e, intimidito sotto la minaccia delle loro rivoltelle, gli imposero la consegna del denaro che aveva con sè. L'Amione, riversato tutte le tasche, dimostrò di possedere soltanto un biglietto da mille che i due si fecero consegnare rimontando quindi in macchina e scomparendo in direzione di Asti.

Questa la deposizione del rapinato fatta stamane al maresciallo comandante la stazione dei carabinieri di Ottiglio, in seguito alle indagini da questi svolte su voci correnti in Ceresolo sull'oscuro episodio.

Un pazzo pericoloso vaga per Genova

Dopo avere minacciato di morte la moglie, ha sfasciato tutti i mobili di casa

GENOVA, mercoledì sera.

Un grave pericolo sfuggito alla cattura da parte dei militi della Croce Verde che si erano recati nella sua abitazione per trasportarlo all'ospedale psichiatrico di Quarto, sta vagando da ventiquattr'ore sulle alture della città e vane sono state le ricerche fino ad ora effettuate dalla polizia e dai carabinieri.

La Croce Verde di Genova veniva avvertita telefonicamente l'altra sera di recarsi al Righi in via Chiodo, dove in un ex-fortino militare, adibito ad abitazione, si trovava il trentenne Gaetano Bracco in preda a squilibrio mentale. Il Bracco già nel giugno scorso era stato ricoverato in casa di cura perchè in un momento di follia aveva tentato di uccidere la moglie Melchiorra Tocca, tentando quindi il suicidio. Era stato dimesso dopo un periodo di osservazione, ma successivamente era stato nuovamente preso dai sintomi della grave infermità. Egli infatti in questi ultimi giorni, oltre a minacciare ancora di morte la moglie, aveva sfasciato completamente i pochi mobili della casa, tanto che i familiari avevano deciso di trasportarlo nuovamente all'ospedale. Alla vista però dei militi della Croce Verde, il Bracco è riuscito a fuggire nella campagna vicina inutilmente inseguito dagli stessi militi e successivamente dai carabinieri.

Uno sciopero generale di protesta a Savona

Savona, mercoledì sera.

Organizzato dagli enti, dalle associazioni o dalle organizzazioni sindacali savonesi, si è effettuato stamane dalle ore 10,30 alle 12 uno sciopero generale di protesta per il procrastinarsi, da parte governativa, dell'esame relativo alla pratica istitutiva della zona industriale.

Tutti i negozi hanno abbassato le saracinesche, mentre i lavoratori di ogni categoria si sono astenuti dal lavoro per riversarsi nelle vie del centro. Anche le aziende commerciali hanno dato la loro piena adesione, sospendendo ogni attività per la durata della manifestazione.

Differite a Valfenera

Asti, mercoledì sera.

A Valfenera d'Asti è stata disposta la chiusura delle scuole e dell'asilo infantile, a causa di alcuni casi di differite verificatisi fra alunni della quinta classe elementare.

IL DISSESTO DI BIELLA

La requisitoria del P.M. e le condanne richieste

Scene di disperazione da parte di Pietro Mina e degli altri undici imputati

Dal nostro corrispondente

Biella, mercoledì sera.

«Non sono abituato a fare il maramaldo e quindi non infierirò sul Mina che è un caduto. Caduto malamente, trascinando nella sua scia i familiari e i collaboratori più stretti; se avesse voluto farlo apposta forse non sarebbe riuscito a rovinare d'un colpo tante persone che credevano in lui». Così il Pubblico Ministero dott. Calvelli ha iniziato la sua serrata ma umana requisitoria contro Pietro Mina e gli undici altri accusati, implicati nella bancarotta fraudolenta di cui si è reso responsabile il principale imputato.

Prima di entrare nel vivo della questione il P. M. aveva reso omaggio alla «cortese fermezza» con cui il giovane presidente del tribunale dott. Mele aveva retto il «non facile processo, irto di aride cifre e di equivoci», accomunando nell'elogio il curatore del fallimento dei Mina, avv. Guelpa, che «pur sapendo di recare disturbo a molte persone» ha deposto con tutta franchezza apportando elementi di sostanziale importanza per stabilire le rispettive responsabilità degli imputati. La Pubblica Accusa ha quindi sintetizzato le tre date la «meteora Mina», il gennaio 1949: Pietro Mina ottiene la licenza per la vendita al minuto in un piccolo negozio di via Italia 78; 23 agosto 1951: il commerciante ha l'autorizzazione a vendere anche all'ingrosso in un emporio allestito in via Arnolfo; 23 novembre 1953: il Mina stipula un'associazione di 100 milioni di lire sul monte merci del magazzino di sua proprietà. E' il momento di massimo splendore dell'azienda perchè pochi mesi dopo la situazione finanziaria diviene pesante, e lo stesso Mina è costretto a chiedere il fallimento dichiarato il 5 ottobre del 1954. Nel frattempo però egli aveva costituito a Genova la società fittizia Tessil-Biella intestata alla sorella e l'aveva dotata di un negozio «pagato e rifornito — precisa il P. M. — con la merce sottratta alla massa fallimentare».

«Il Mina ha più volte detto di essere chiesto lui stesso il fallimento — ha proseguito il dott. Calvelli — ma senza precisare che lo ha fatto dopo essersi invano dissanguato per ottenere dai creditori un concordato che avrebbe dovuto consentirgli di godersi in pace il frutto della sua disonestà». La pubblica accusa ha quindi passato brevemente in rassegna gli altri imputati valutandone la posizione con molta comprensione. Il Mina e la sorella Jolanda hanno continuamente pianto e i singhiozzi della donna hanno più volte coperto le parole del magistrato. Al termine della requisitoria il P.M. ha chiesto le seguenti pene: Pietro Mina, otto anni di reclusione, 32 mila lire di multa, interdizione perpetua dai pubblici uffici e, per dieci anni, dalla gestione di imprese commerciali; Jolanda Mina, tre anni e dieci mesi di reclusione e 13 mila lire di multa; Giovanni Tassi, due anni, dieci mesi e 12 mila lire di multa; Livio Ottino, tre anni e cinque mesi; Loris Bonino, sei mesi e quindici giorni; Mario Bonio, sette mesi; Mario Mina, cinque mesi e dieci giorni; Anna Maria Mina, cinque mesi; Quintino Squillario, nove mesi; Rosanna Autino, sei mesi; Giuseppe Bagio, sei mesi; Egidio Venafro, otto mesi.

La lettura delle conclusioni del P.M. ha suscitato scene di disperazione tra gli imputati. Jolanda Mina ha dovuto essere portata fuori dell'aula perchè si sentiva venir meno, mentre il fratello Pietro piangeva e, abbandonate le mani giunte, esclamava fra i singhiozzi: «Ho lavorato trent'anni e ora è tutto cancellato!».

Il dibattimento, dopo una breve interruzione, è ripreso con le arringhe difensionali.

Piero Minoli

Un contadino si costituisce per espiare una condanna

Alessandria, mercoledì sera.

Si è costituito stamane ai carabinieri di Alessandria il contadino Giuseppe Bonfante, di 45 anni, da S. Germano Vercellese. Era stato condannato dalla Pretura di Varona a un anno di reclusione e 20 mila lire di multa, per furto.

«Allo scopo di evitare inutili ricerche — ha dichiarato il Bonfante — mi presento spontaneamente per espiare la pena».

Nebbione sul Biellese

Biella, mercoledì sera.

L'intero Biellese stamane è immerso in una fitta nebbia che avvolge inesitabilmente anche la città. Il traffico è sensibilmente rallentato e in diversi luoghi vengono segnalati incidenti di lieve entità.

GIULIO DE BENEDETTI
DIRETTORE RESPONSABILE

Le quotazioni nelle Borse

A TORINO

	11	12
VALORI DI STATO		
Rendita 3½ (1906)	80 60	80 80
» » cons.	80 50	80 50
Rendita 3½ (1902)	79 —	79 —
Rendita 5% »	85 70	85 80
» » cons.	85 60	85 60
Redimibile 3½ »	79 45	80 10
» » cons.	79 35	80 —
Redimibile 5% »	94 50	94 60
» » cons.	94 50	94 50
Ricostruzione 3½ »	70 50	70 80
» » cons.	70 50	70 50
Ricostruzione 5% »	85 40	85 50
» » cons.	85 30	85 20
Riforma Fond. 5%	82 025	82 025
Pr. R. 5% Trieste	81 30	81 40
B.F.N. 5% 1959	96 05	96 025
» 5% 1960	94 20	94 20
» 5% 1961	93 275	93 40
» 5% 1962	93 40	93 35
» 5% 1963	93 20	93 20
» 5% 1964	93 20	93 20
» 5% 1965	93 25	93 225
OBBLIGAZIONI		
I.R.I. 5%	98 32	98 50
I.R.I. (1°Q) 6%	92 20	92 30
I.R.I. vers. 6%	91 70	91 80
Elter (III) 4½	86 10	86 10
Elter (IV) 5%	93 90	93 95
I.R.I.-Stato 4½	100 95	100 50
I.R.I.-Stato 5%	99 30	99 50
I.R.I.-Ferro 6%	260 —	260 —
» » spiaio	129 —	129 —
I.R.I.-Ferr 4½ '48	156 —	156 —
» » spiaio	111 —	111 —
I.R.I.-Mecc. 5½	97 50	97 50
I.R.I.-Elettr. 6%	100 50	100 75
I.R.I.-Sider 5½	86 50	86 50
S. Paolo 5%	91 —	91 —
» 4%	94 —	94 —
» 3½	84 —	84 —
Miglioram. 3%	81 —	81 —

	11	12
O.S.E. Stat. 5%	99 —	99 —
» Napoli 5% I	92 50	92 50
» Napoli 5% II	92 50	92 50
» Napoli 5% III	91 50	91 50
Cr. F. Sicilia 5%	95 —	95 —
I.M.I. (XI) 5½	95 60	95 60
I.M.I. (XII) 5%	93 —	93 —
I.M.I. (XV 1° 2° 3°)	92 50	93 50
I.M.I. (XVIII) 6%	92 20	92 —
I.M.I. (XIX) 6%	93 30	92 30
C. C. G. P. 6%	92 50	92 15
FF. SS. 5½	85 90	85 80
» » 5½ ('53)	85 70	85 40
» » 5½ ('55)	86 20	86 —
Torino ('35) 5%	99 50	99 50
» ('37) 5%	99 50	99 50
I.F.I. Edison 4%	93 —	93 —
Olivetti ('48-'49) 7%	101 —	101 —
» ('53) 7%	101 80	101 10
» ('55-'56) 7%	101 25	101 20
Magneti ('48) 7%	100 25	100 25
» ('49) 7%	100 20	100 20
» ('50) 7%	101 —	101 —
Eternit 7%	101 25	100 50
Viberti 7%	103 25	103 25
» 7% ('56)	104 —	104 —
De Angeli-Frua 6%	87 —	87 —
Cartiere Ital. 7%	101 50	101 —
Pirelli 6%	97 75	98 25
Cons.-Comma 7%	101 —	101 —
Westinghouse 7%	102 75	102 75
Fiat 6%	97 50	98 —
Riva 6%	90 —	91 50
Saffa 6%	95 50	95 50
Siluri 6%	96 50	99 —
Timo 6%	94 —	93 80
Telve 6%	92 25	92 12
Delmi 6%	97 50	97 50
Meridionale 6%	94 25	94 25
Viscosa 6%	92 85	92 85
Ferrara 7%	97 50	98 50
Rino M. 6%	93 50	94 25
Terni 6%	91 50	91 50
Elb 6%	93 50	93 50
Breda 5½	89 —	89 50

A TORINO — Il listino dei titoli di Stato e quello delle obbligazioni mantiene una situazione di equilibrio. Il listino azionario non raccoglie quotazioni persistendo la mancanza di interessamento. Sono stati rilevati i seguenti prezzi, relativi a modeste contrattazioni per contanti: Lane Borgosesia 9450; Viscosa 1416; Cir 2220; Monte Amiata 8650; Monteponi 2580; Assicurazioni Generali 21.950; Stet 2140; Ferrovie Meridionali 1558; Invest 2735 Ilva 517; Terni 295,50; Finsider 617; Nebiolo 19,50; Fiat 1273; Selt Valdarno 2795; P.C.E. 850; Seso 2830; Sip 1461-1462; Merid. Elettrica 1455; Sade 1837; Venchi Unica 120; Burgo 14.910; Incet 334-335; Italgas 1405; Saffa 2000; Rumianca 1450; Montecatini 2745; Liquigas 307; Immobiliare Roma 686.

Cambio ufficiale dei biglietti di banca esteri: dollaro USA 653,75; dollaro canadese 655; franco svizzero 148,50; scellino austriaco 23,625; fiorino olandese 184; franco belga 12,84; franco francese 155; sterlina G. B. 1856; marco germanico 149.

Prezzi informativi della valute raccolti fuori borsa: sterlina oro 6500-7000; marengo 5100-5300; sterlina unitaria 1860-1880; dollaro carta 638-644; franco svizz. 149,50-151; franco francese 130-180;

A MILANO — Riunione animata e ben disposta, specie per quanto riguarda taluni valori di investimento, come Generali, Eridania e Cementi, i quali compivano ulteriori visibili progressi nei confronti di ieri. Anche la Montecatini e la Fiat registravano significativi miglioramenti. Per contro, piuttosto calmo il gruppo Finsider e in lieve regresso i titoli fercuriferi.

All'andamento brillante del comparto azionario faceva riscontro un contegno più cedente sul reddito fisso e sui cambi.

Prezzi: Generali 21.550; Fibre 1383; Viscosa 1400; Finsider 615; Montecatini 2750; Centrale 2025; Fiat 1272; Nebiolo 19,25; Edison 2915; Sip 1458; Terni 296; Unes 689; Stet 2145; Romana Zuccheri 761; Anic 2580; Saffa 1992; Italgas 1413; Rumianca 1450; Burgo 13.960; Italcementi 14.270; Pirelli & C. 2306.

A GENOVA — Borsa animata e brillante con diffusi ricuperi sui titoli principali del listino. Soprattutto in aumento: NAI, Eridania, Agricola e gli Elettrici.

Prezzi: Cotoni 2753; Generali 21.000; NAI 16.900; Cieli 3880; Eridania 5075; Agricola 6400; Fiat 1260.

TORINO - A. X - N. 291
Via Roma - Gall. de *La Stampa*
Telefoni: dal 40-040 al 40-949

STAMPA SERA

MERCOLEDI' GIOVEDI'
12-13 Dicembre 1956
L. 30 (sped. in abb. postale)

UN PO' DI BUONUMORE

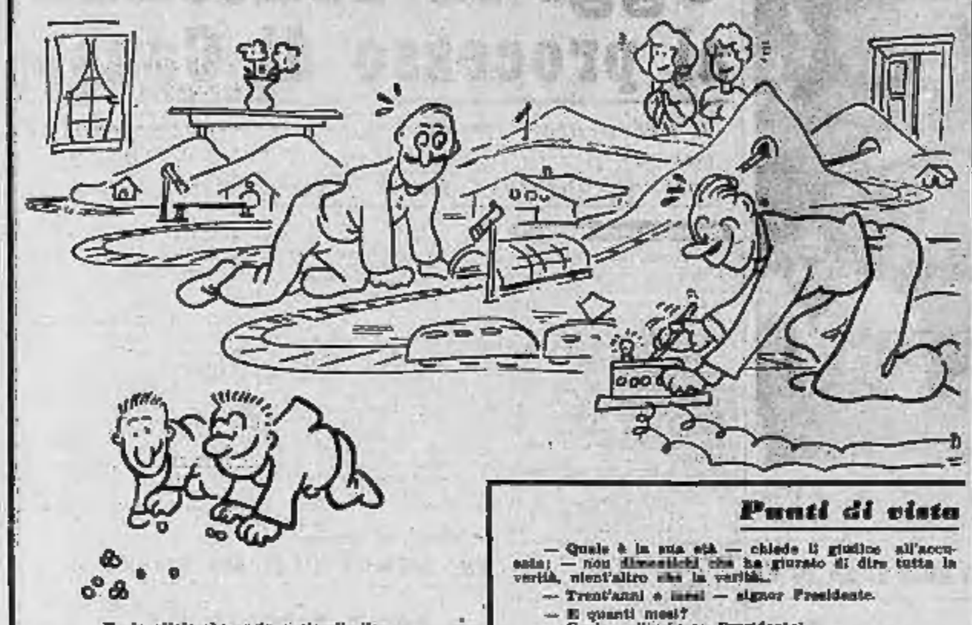

Il giocattolo che costa centomila lire...

Punti di vista

— Quale è la sua età — chiede il giudice all'accusato; — non dimentichi che ha giurato di dire tutta la verità, niente'altro che la verità...
— Trent'anni e mesi — signor Presidente.
— E quanti mesi?
— Centovenli, signor Presidente!

— Io bevo alle spalle di mia moglie!...

— Una parola di cinque lettere che comincia per «t» e significa «terra circondata dall'acqua da tutti i lati»

Il portinaio militare (dis. di Borio Pier Sapa)

Prudenza

Domenica [illegible] Su una strada resa viscida dalla pioggia, Jonathan Mac Gregor, al volante di una vecchia «Austin», procede a forte andatura. Ad un tratto, da una strada laterale, sopraggiunge a forte velocità un'altra macchina. Un acuto stridio di freni, un grande fragore e poi silenzio. Passano alcuni secondi e, infine, dai rottami dei due automezzi escono i guidatori, intontiti ma illesi. Chi ha ragione e chi ha torto? Mac Gregor decide d'andare a telefonare alla polizia. Quando ritorna, egli dice allo sconosciuto proprietario dell'altra macchina:

— Sentite, amico, comunque vadano le cose, penso che un buon sorso di whisky non faccia male...

Egli estrae di tasca un fiasco e lo porge all'altro guidatore. Questi trangugia avidamente due sorsate e restituisce, ringraziando, la bottiglietta a Mac Gregor che la rimette in tasca.

— Come! — chiede stupito lo sconosciuto — Voi non bevete?...

— Dopo, amico mio... Dopo che sarà arrivata la polizia... Bisogna, soprattutto alla democrazia, gli agenti hanno il vizio di fotare l'alito degli automobilisti, prima di stendere un verbale d'incidente...

ro.

Affari

— Salve Joe! — esclama Bill — sento che hai acquistato una nuova e magnifica macchina fuori serie. Sono proprio curioso di sapere che altro hai escogitato per fare denaro...

— E' facile, Bill — risponde Joe — ho osservato che gli uomini semplici sono affascinati dal bagliore dell'oro. Così io mi dedico a lecite transazioni con quel metallo, ricavandone adeguati profitti.

— Non capisco...

— Mi spiegherò con un esempio. Oggi, una sterlina d'oro vale 11 dollari. Io l'acquisto a la porto al Monte Pegni dove mi danno 3 dollari...

— Ma questo affare mi sembra buono per il Monte Pegni, non per te...

— Aspetta... Ora sono in possesso di una polizza che rappresenta una sterlina d'oro. La vendo ad un tizio qualsiasi per 7 dollari...

— Ma scusa, allora è il tizio che guadagna, tu perdi altri 4 dollari!

— Aspetta: io avevo speso 11 dollari, ne ho avuti 3 dal Monte Pegni e 7 dal tizio, il totale è 10. Io ho guadagnato 5 dollari...

ro.

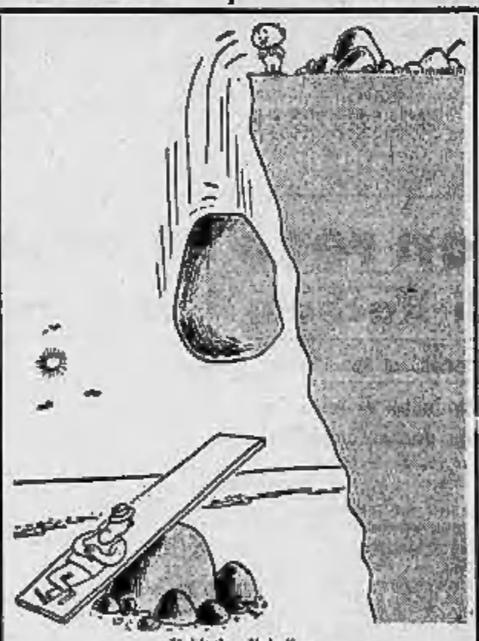

Il bimbo diabolico

— Ho saputo che il tuo amico Giorgio risponde a sua moglie. Ti proibisco di frequentarlo, d'accordo?...

Debutto

— Come è andata la commedia?
— Un disastro! La metà della sala fischiava:
— Allora all'altra metà è piaciuto il lavoro, no?
— Oh, l'altra metà era vuota!...

— Splendido! Finalmente abbiamo il quarto per il bridge!...

— Come, non c'è uscita di sicurezza?!...

L'ubriaco

L'agente avvicina un ubriaco che fa fatica a reggersi all'impiedi:

— Tornate subito a casa. Cosa fate qui in questo stato?
— Lotto contro l'alcool!
— Che cosa?
— Lotto contro l'alcool. E vinco io!
— Come sarebbe a dire?
— L'alcool vorrebbe gettarmi a terra, ma non ci riesco!

MOBILI, mobili Ducia, camere 110 stile, tonali 42.000, salotti 38.000. Facilitazioni. Priocca 39 (Porta Palazzo).
PALETO pure lana vestiti uomo donna pellicce giacconi cuoierie rend. 2500, 3000, 3500 stravolti. Rateazioni 10
PALATOTA, tailleurs, cappotti signora elegantissimi 14.000, 30.000. Reggero, Secchi 54. 9073
PELLICCE assortimento modelli trasformazioni ripuliture convenientissime (rateazioni). Duca, Medici 32. 4323
PELLICCE cambiamo vostri modelli nuovi facilitazioni. Via Garibaldi 1, 2° piano.
PELLICCE colli persiani, murmel, castoro, ocelot, visoni, ecc. Prezzi imbattibili. Re, via Lagrange 34 S. 18139
PELLICCE, settimana del Persiano, modelli facilitazioni. Via Garibaldi 1.
PELLICCIA meravigliosa, canadese, come nuova, vendo. Portineria, via Vialli 4.
PER ogni cosa il suo arredamento. Per l'arredamento di ogni casa: modelli Barovero, via Valperga Galuso angolo via Belfiore 43 (facilitazioni). 9407
PIANOFORTI Usumelio Cairoli 24, telefono 81-164, nuovi, occasione vendo, compro, ripara, noleggia. 12701
PIANOFORTI, Platino, via Po 6, vasto assortimento ogni marca, nuovi e d'occasione, scambi cassioni e comode rateazioni anche senza anticipo. Noleggi, vendite, riparazioni. 9588
PIANOFORTI Stabrowy Giuseppe garantisce di riconosciuta superiorità, cambi, noli, riparazioni perfette. Piazza Vittorio Veneto 10. Telef. 81-542. T3130
POLTRONE Relax nuove, Reclinex americane, vendo occasione. Mobilificio, Bertinetti 16. 13128
RADIO grandi marche liquidiamo eccezionalmente 10-15.000. Supertradio, Archivescovado 5. 8882
STUFE fisso cucina Junker-Ruh, lampadari, radio, televisori. F.lli Beccaria via Garibaldi 14, telef. 820-010. T3630
SVENDITA eccezionale macchine scrivere calcolatrici 10-15.000. Amanda, via Cavour 3. 5086
TAPPEZZERIA carta assolutamente a pezzi quantitativi direttamente alla fabbrica di via Madama Cristina 126 angolo corso Dante. 3494
TELEVISORI gran classe originali «Condor» 17 pollici 118.00, 21 pollici 168 mila. Supertradio, Arcivescovado, ufficio.
TRASFERIMENTO causa matrimoniale massiccia Rimanente nuova perfetta 280.000 trattabili. Telefonare 21-722 ore ufficio. L4765
UN pensiero e la possibilità di vincere una «Seicento» o quanti gli omaggi offerti da Galiano agli acquirenti delle sue saloncine. Approfittatene!! Lagrange 26 bis, Galiano. 8650
VENDO macchina Magliaria 12/00 Rosalina. Rosola, telef. 290-197. P5000

30 AUTOMOBILI L. 40 p.p.

A rate rateazioni: 1400 sedan, 1000 B, 103, Appia, Ardea, Cavalieri, Brescia 15.
AGA, vende permuta: Fiat-Lancia 2000 km., Appia, 500, Alfa, Belvedere, 103, corso Regina 182. 74325
ARMANO camoncino Lancia Beta, 1100 10 quintali ELR, furgone 103, furgone Appia, camioncino Ardea, furgone Ardea, Appia seconda serie, 1400, belvedere 500, furgone 1100, 10-7 quintali, Cambi, rateazioni, Automalaga Italica, Principe Oddone 1.
ALL'AUTOACCADEMIA Cambi, corso Palestro 4, tel. 50-363 Appia 1ª serie, Appia 2ª serie nuova, Aurelia B 10 seminuova, 103 diesel, ardea ultimo, 500 nuova, 1400, 1100 E 1952, Belvedere 1954, 500 C. Cambi, rateazioni. T3633
ALL'AUTOAGENZIA Ferrero, Lanzone 3 bis, 103, belvedere, 500 C 4, 1100 E, furgone 103, Cambi, rateazioni. 7858
ALL'AUTOAGENZIA Lagrange 12, Roberto Umberto nuova, T.V. snyder, 1400 '53 bellissima; 103 berlina italia, T.V. semiuovo; 600, belvedere, 500 C. Rateazioni. Telef. 538-552.
ALL'AUTOSALONE Fiat, Accademia Albertina 3, la nuova 600 Fantasia Viotti 6 posti, Eccellente Bombomi, Illiman. Assortimento settore usato, cambi, rateazioni. Telef. 583-892. 24765
AMMORTIZZATORI, sospensioni, frizioni, organi sterzo, scatolacce riparo eseguiscono officina specializzata, massima garanzia, verifica gratuita. Britannia ammortizzatori perfezionatissimi, «Bat», Montebello 31. Telef. 889-877. 12603
ANTICIPAZIONI per acquisto e finanziamenti su autoveicoli qualsiasi, rapidamente. Illimani, c. Quintino 4 bis.
ANDREA ultimissima quadrimarce ultimo modello cambio con 500 oppure con fuoriserie anche usate. Vitelli, Berthollet 57.
ASSORTIMENTO: Appia, Ardea, Aprilia, 103, 1100 B E, 600, 500, vetture belvedere, giardinette, pulmino, Rateazioni. Autoagenzia Scirea, Galliari 11, telefono 60-434. 14823
AUTOAGENZIA «Unione» via Groscavallo 9. Telefono 774-336 Volkswagen semiuova. 1400 Diesel, 1400 giardinetta Montecosa, 1900 Viotti 103 Spyder, 103, 1100 E, Ardea '52, autocarri 615-65. Lancia Beta nafta, furgone 1100 B Corriasco.
AUTOCARRO 626 ribaltabile perfettissime condizioni, vendo. Vialardo corso Casale 103. 14428
AUTOMOLEGGIO: abbiamo vetture senza autista. D'Aquila, Farini 3, tel. 60-040, 896-980. 440
AUTOMOLEGGIO autovetture moderne, prezzi invernali. Apr, S. Massimo 47, telefoni 86-104. T3315
AUTOMOLEGGIO, Duchessa Jolanda 22: 1400 A, 103, 600, belvedere, 1100 E, telefonare 778-986. 376
AUTOMOLEGGIO pubblico, 103, 1400, con vostra autista, servizio notturno. Telefonare 26-951. 13920
AUTOVETTURE, autocarri finanziamo acquisto, eccezionale penalità, rateazioni novissimi. Celerità, serietà. Telef. 86-104, 853-936. 6477
CANTINO, via Brandizzo 62, tel. 33-896, acquista auto da demolire vende ruota gommate e motori per carri agricoli e pezzi ricambio, vende anche autocarri piccoli e grandi portata. 1186
COMMISSIONARIA Fiat-Saca, via Nizza 30, autocarri usati: 640 B, 680 N ribaltabile, 642 N cento terzi, 626 ribaltabile cento terzi, Leoncino lungo, 615 camioncino furgone, 1100 ELR camioncino, Ardea 10 quintali, autocarro Macchi 15 quintali. Diversi camioncini, furgoncini, 1100, Ardea, Qualsiasi modello vettura. Vermole, rateazioni. 11203
IPITAUTO, spiriga e finanzia su autoveicoli 12-24-36 mesi. 0. Quintino 4 bis. Telefonare 62-948.
LANCIA Commissionaria Supercar, via Nizza 10, tel. 45-482. Bisogno cabina avanzata. Rete sulla 26 q.li. Autocarri usati.
PER immediata realizzo offre 1900 Fiat, 1500 B, Aurelia B 10, B 21, B 22, furgoni Ardea. Telefonare 682-856.
PRIVATO vende bellissima Aprilia 100 mila, vera occasione, Telef. 890-145.
PRIVATO vende 500 condizioni ottime. Telefonare 274-697. 23595
PRIVATO vende 600 chilometri. Telefonare 525-153 ore pasti.
PRIVATO vende 103 8 mesi, km. 4500. Telefonare 681-179. F4852
VENDESI camioncino e 600 multipla di cui unici, Telefonare 81-531.
600 ottima vende. Tel. 286-820 dopo 19
ZERBINO autocarri Fiat media portata, furgoni giardinette autovetture. Tuttisi 197, Telefono 670-062. 7287
600 grigia settembre 3100 km, T0 306814 splendida occasione 520.000 trattabili. Prestigiacomo, Montevideo 14. 23639
600 mesi 8 vendesi 530 mila trattabili. Telefonare 771-306. 60056
1100 E T252 se perfetto compro contanti. Storne Gonella, Juvara 24.

31 CICLI MOTO SPORT L. 40 p.p.

A buone condizioni, motocicli, motoleggere d'occasione ogni tipo e cilindrata. Piazza Vittorio Veneto 14. 5303
ALPINO 125 come nuovo vendo ogni prezzo. Velenti, Berthollet 57. 14285
API 150, 125 ripresa a fuoco, accensione, vendesi anche rateali. Corvejo, Giulio Cesare 165. Telef. 21-126.
ASPIRANTI motociclisti! Frequentano vostra moto con autovetture nuove. Piazza Vittorio Veneto 18. T1972
ITOM, eccezionale sconti modelli, prezzi ribassati dal primo gennaio. Motocarro. Presentazioni. Romero, Piazzale 21.
ITOM, eccezionale permanente sconti modelli, agevolazioni speciali presentando per fine mensilità ritirando anche la primavera. Milano, Veneto 11. 18180
MOTOPUROSANGUE nuovi, usati, rateali, permutate cabine, Cavalieri via Nizza 35.
Cavalieri, corso Francia 31. T5921
VESPA, Api, ogni modelli, rateazioni, sconti, occasioni. Godoletti, Peschiera 179. 9020

Giovanna di Napoli

Isabella, schiava spagnola

X. — Il bel saraceno Saladino, essendo riuscito a sfuggire alle sue due ostinate spasimanti, Fatima e Roxana, si converte al cristianesimo, sposa Filippa la Catanese, ex-lavandaia divenuta la confidente della regina di Napoli, e diventa un personaggio alla Corte. Una sera egli salva dai soldati che la maltrattano un uomo ed una donna. E l'uomo si fa riconoscere per Abdullah, lo schiavo di Fatima che aveva fatto fuggire Saladino.

L'uomo era proprio Abdullah. Con grande sbalordimento dei soldati i due uomini cadono l'uno nelle braccia dell'altro. Poi Raimondo Cabane conduce Abdullah e la sua compagna nei propri appartamenti, dove per loro fa portare delle vesti decenti e fa servire del cibo. Quindi Abdullah racconta all'ex-Saladino ciò che gli era

capitato dopo quel memorabile giorno in cui, in un porto della Sicilia, si erano separati. Quando Fatima, nel battello che la conduceva in Africa, ebbe constatato che il suo benamato Saladino era evaso dalla cassa in cui ella l'aveva fatto chiudere per condurlo con sè all'insaputa di tutti, espresse con terribile violenza il suo dispetto e la sua collera. «Io allora mi resi conto — dice Abdullah — che la dolcezza e la modestia sono le più grandi doti di una donna. Il furore che provadeva Fatima la rendeva così differente da come mi era parsa fino ad allora, e mi sembrò di vedere una megera piuttosto che l'affascinante fanciulla che aveva incantato il mio cuore e al cui attirato tutta la mia devozione. Più il suo furore aumentava, più il mio amore diminuiva. Del resto Fatima mi sospettava apertamente di essere in qualche modo implicato nella vostra evasione e, durante tutto il viaggio, mi dimostrò il suo odio nella maniera più oltraggiosa. Quando fummo sbarcati ad Algeri, Fatima pretese che suo padre mi trattasse molto severamente. Ella mi fece [illegible] servai più umili e più

pensosi. Stupito del comportamento di Fatima tanto astioso nei miei confronti, suo padre, che era stato sempre contento di me, giudicò che dovesse essere capitato fra di noi qualche spiacevole incidente e, sia che lo avessi importunato Fatima con delle attenzioni non gradite, sia che, al contrario, avessi respinto degli approcci di sua figlia, la cosa più saggia era allontanarmi da casa sua. Ed il padre di Fatima mi vendette ad uno dei suoi amici. Nella casa del mio nuovo padrone, trovai

una schiava spagnola che con la sua grazia e le sue attrattive mi turbò profondamente. Era una giovane fanciulla di diciotto anni che, qualche mese prima, era stata rapita nel suo paese natale, una piccola cittadina sulla costa spagnola, da dei pirati barbareschi improvvisamente sbarcati e subito ripartiti con il loro bottino. Ella si chiamava Isabella e, caro Saladino, giudicata voi stesso dalla sua bellezza, dal momento che la vedete qui accanto a me».

Segue: *Una riuscita fuga*

PUBBLICITA' ECONOMICA
(Via S. Teresa N. 7)

33 DOMANDE IMPIEGO L. 20 p.p.

(Continuo da pag. 6)

SCAPOLO 26enne offresi per serali per qualsiasi genere di lavoro. Scrivere casella 6157 SPI, Torino. 83798
TORNITORE - fresatore, attrezzista, lattoniere. Referenze. Scrivere casella 6183 SPI, Torino. 83838
VENTIQUATTRENNE piemontese patente II tenpo, offresi qualsiasi lavoro. Telefonare 281-294 L4429
VENTUNENNE, cenni militare, serio, frequenza serale III istituto ragioneria, qualsiasi lavoro fuorisede. Scrivere casella 5005. SPI. Torino. L4100

15 PIAZZISTI, MAPPE L. 40 p.p.

CERCASI rappresentanti vendita tabacchi, profilati, laminati, materie plastiche provincie Cuneo, Asti, Acqui, particolarmente introdotti negozietti, agricoltura. Trattasi solo con elementi possibilmente garantiti e impegnati. Scrivere S.p.A. La Regina Arco (Trento). L5627

AGENTI, rappresentanti, produttori, cercasi per vendita fabbrica torinese, frigoriferi, impianti industriali, commerciali, per provincie Asti, Alessandria, Cuneo. Scrivere numero 2000, SPI Torino. 18991
BRACCI, potenziamo vendita offre buona possibilità di rapida carriera ad elementi volonterosi, capaci, anche residenti provincia. Referenziare Scrivere casella 1106, SPI, Torino. 7064
CERCASI produttori campo automobilistico, qualsiasi trentacinquenni. Scrivere casella 1092, SPI, Torino. 74534
DITTA fama mondiale offre sistematico lavoro ad elemento primo ordine capacità organizzativa e vendita. Referenziare. Scrivere casella 1107, SPI, Torino.
DITTA importante mondiale cosmetici cerca abili venditori preferibilmente muniti automezzo per affidare redditizio lavoro zona Torino città e Piemonte. Indispensabile bella presenza, referenziare. Scrivere casella 1106, SPI, Torino.
IMPORTANTE casa confezioni non grossiste cerca referenziato rappresentante bene introdotto Piemonte, Casella P 78719 SPI, Napoli. 18197
IMPORTANTE industria cosmetici e affini cerca introdotto abile rappresentante clientela civile e enti civili. Casella 33-F, Sicap, Firenze. 16947
IMPORTANTE organizzazione internazionale vendita articoli largo consumo cerca agenti esclusivi zone libere Torino ed provincia. Per trattative rivolgersi pig. Della Chiesa, Albergo Roma, Torino. 16101
NOTA ditta produttrice estratti liquori accetterebbe produttori consimili proficua rappresentanza effettivamente introdotti Zona Ivrea, ultima provvigione. Eventuali referenze. Scrivere casella 320, Sicap, Livorno. 18118

15 ANNUNCI MATRIM. L. 40 p.p.

DISTINTA vedova 47anno, carina, allegrissimo arredato, ottimo impiego, moralità indiscussa, senza figli, sposerebbe maestro 56anno, sano, colto, buon carattere, buona posizione, preferito. Telefonare. Rispondere massima serietà. Scrivere casella 2315, SPI, Torino. P4896
TRENTAQUATTRENNE benissimo ottima presenza, relazionatissima scopo matrimoniale signorina carina, anche provinciale. Scrivere casella 33-C Ivrea, Torino.

20 ANNUNCI VARI L. 40 p.p.

ACCERTAMENTI, informazioni, indagini, sorveglianze, investigazioni. Mondial, Cavour 6. Telefonare 521-181. 986
A rate vendo bellissima pelliccia visone rivoltato. 85.000. Telefonare 266-775.
A Torino, visitate la grande mostra permanente mobili di Canale, via S. Francesco da Paola 17, angolo via Cavour (primo piano). Agevolazioni pagamento.
ABBIAMO grande quantitativo carbone, sale, Barocco, Rinascimento, sedie paglia 100.000. Assortimento sedie, tavolini, via Maria Vittoria 17, corso Vercelli 27.
ABBIGLIAMENTI assortimenti informazioni prematrimoniali, private, commerciali. Cittadini dell'Ordine, via Cavour 11 ang. Carlo Alberto, tel. 41-100, 501-540.
AFFARONE posto circa pranzo filmoli mento poco sedie pelle. Ormea 34.
AMMOBILIAMENTI Torino, Monte Pietà 28, cerco camere barocco rinascimento concesso, fabbricazione propria, sconto 30%. Rateazioni. 811
ATTENZIONE!! Matrimoniali 85.000, cucine 38.000. Lagrange 26 (cortile), Principe Amedeo 11 0.
ATTENZIONE!!! ruleta vincere una 600 ed avere in omaggio un buon pranzo! Acquistate per Natale da Galiano, via Lagrange 2, le calzature che occorrono a Voi ed ai vostri familiari. Facilitazioni di pagamento, appositissimi!!!
BAGNI, scaldabagni, boccaloni, installazioni idraulica. Pellico 8. tel. 43-388.
AVVERTIAMO nuova grande esposizione mobili, sale pranzo, mobili intarsiati, cucine, occasioni eccezionali, prezzi convenientissimi. Ente Asta Liquidazioni, via Digne 17, telefono 23-884. 1815
BANCHI bar modelli recenti pronti, preventivi, arredamenti completi. «Arte a», Cittadella 3. 6379
CAMERE sale lavori soggiorni guardaroba liquidiamo convenientissimo. Fagella Mazzini 44.
CANI cuccioli cuccioloni pastori tedeschi cuccioli dobermann polizia splendidi, vendesi. Telefonare 968-810, scuola addestramento del Pino. 23823
CENTINAIA cravatte e sciarpe ogni stile, prezzi convenientissimi. Fabbrica specialista. Via Bidone 15, interno. 12964
CUCINE Gaudre, Federal, Triplex, Kyser, Fargas, acc., rateazioni, assortimento massima valutazione formelle, facilitazioni. Corso Vittorio 86 (monoposto).
DUBBIO dal 1867 migliar macchina maglieria, semispeciali, speciali, manovrazioni. Massima garanzia. Rateazioni, insegnamenti, Assistenza. Torino, Bogino 5. Telef. 538-930. Ivrea, via Palestro 50, Telef. 42-34. 12814
MAGLIERISTE! Macchina superiori, della 5 alla 14. Prezzi eccezionali. Rateazioni Maglifica. Pellico 8. telef. 43-388.
LAVATRICI, cucine, frigoriferi, lucidatrici, aspirapolvere, rasoi, rivalutamento vasto assortimento, grandi Marche, migliori prezzi. Cambi, facilitazioni. Corso Vittorio 86 (monomarca). 7863
MACCHINE scrivere, calcolatrici. Compra, vende, cambia, ripara, noleggia. Mayo, Rosario 4 e Galleria Cinema Reginale. 10439
MATRIMONIALE signorina nuovissima [illegible] mesi presso mensile matrimoniale. Telefonare [illegible] L4733
MOBILI Bianco, piazza Solferino 2, salotti, camere 4 porte 95.000, cucine 32.000. Specialità sofà, mobili letto.
MOBILI e Camere's». Vasta esposizione. Garanzia, lunghe rateazioni, cambio mobili. Via Garibaldi 4, telefono 521-107.
MOBILI a Grancorona», Vercelli 80, vasto assortimento. 30 cucine, cambi. Visita locali. Telefonare 21-106. 1141
MOBILIFICIO Orso 26 rate, camere da 90.000, tinelli da 45.000. Vasto assortimento, via Garibaldi 9 (cortile). 806
MOBILIFICIO. Pio Quinto 14 (cortile) camere 120.000, 150.000, 190.000 in più. Tinelli, cucine, Rateazioni. 1218
MOBILIFICIO «Roma», Berthollet 18: camere 85.000, tinelli 38.000, cucine, sala, soggiorni, scrittoio, divani, letto, poltrone letto sociale 18.000
PIANOFORTI Usumelio, Cairoli 24, telefono 81-164, nuovi, occasione vendo, compro, ripara, noleggia. 12701
PIANOFORTI, Platino, via Po 6, vasto assortimento ogni marca, nuovi e d'occasione, scambi cassioni e comode rateazioni anche senza anticipo. Noleggi, vendite, riparazioni. 9588
PIANOFORTI Stabrowy Giuseppe garantisce di riconosciuta superiorità, cambi, noli, riparazioni perfette. Piazza Vittorio Veneto 10. Telef. 81-542. T3130
POLTRONE Relax nuove, Reclinex americane, vendo occasione. Mobilificio, Bertinetti 16. 13128
RADIO grandi marche liquidiamo eccezionalmente 10-15.000. Supertradio, Archivescovado 5. 8882
STUFE fisso cucina Junker-Ruh, lampadari, radio, televisori. F.lli Beccaria via Garibaldi 14, telef. 820-010. T3630
SVENDITA eccezionale macchine scrivere calcolatrici 10-15.000. Amanda, via Cavour 3. 5086
TAPPEZZERIA carta assolutamente a pezzi quantitativi direttamente alla fabbrica di via Madama Cristina 126 angolo corso Dante. 3494
TELEVISORI gran classe originali «Condor» 17 pollici 118.00, 21 pollici 168 mila. Supertradio, Arcivescovado, ufficio.
TRASFERIMENTO causa matrimoniale massiccia Rimanente nuova perfetta 280.000 trattabili. Telefonare 21-722 ore ufficio. L4765
UN pensiero e la possibilità di vincere una «Seicento» o quanti gli omaggi offerti da Galiano agli acquirenti delle sue saloncine. Approfittatene!! Lagrange 26 bis, Galiano. 8650
VENDO macchina Magliaria 12/00 Rosalina. Rosola, telef. 290-197. P5000

30 AUTOMOBILI L. 40 p.p.

A rate rateazioni: 1400 sedan, 1000 B, 103, Appia, Ardea, Cavalieri, Brescia 15.
AGA, vende permuta: Fiat-Lancia 2000 km., Appia, 500, Alfa, Belvedere, 103, corso Regina 182. 74325
ARMANO camoncino Lancia Beta, 1100 10 quintali ELR, furgone 103, furgone Appia, camioncino Ardea, furgone Ardea, Appia seconda serie, 1400, belvedere 500, furgone 1100, 10-7 quintali, Cambi, rateazioni, Automalaga Italica, Principe Oddone 1.
ALL'AUTOACCADEMIA Cambi, corso Palestro 4, tel. 50-363 Appia 1ª serie, Appia 2ª serie nuova, Aurelia B 10 seminuova, 103 diesel, ardea ultimo, 500 nuova, 1400, 1100 E 1952, Belvedere 1954, 500 C. Cambi, rateazioni. T3633
ALL'AUTOAGENZIA Ferrero, Lanzone 3 bis, 103, belvedere, 500 C 4, 1100 E, furgone 103, Cambi, rateazioni. 7858
ALL'AUTOAGENZIA Lagrange 12, Roberto Umberto nuova, T.V. snyder, 1400 '53 bellissima; 103 berlina italia, T.V. semiuovo; 600, belvedere, 500 C. Rateazioni. Telef. 538-552.
ALL'AUTOSALONE Fiat, Accademia Albertina 3, la nuova 600 Fantasia Viotti 6 posti, Eccellente Bombomi, Illiman. Assortimento settore usato, cambi, rateazioni. Telef. 583-892. 24765
AMMORTIZZATORI, sospensioni, frizioni, organi sterzo, scatolacce riparo eseguiscono officina specializzata, massima garanzia, verifica gratuita. Britannia ammortizzatori perfezionatissimi, «Bat», Montebello 31. Telef. 889-877. 12603
ANTICIPAZIONI per acquisto e finanziamenti su autoveicoli qualsiasi, rapidamente. Illimani, c. Quintino 4 bis.
ANDREA ultimissima quadrimarce ultimo modello cambio con 500 oppure con fuoriserie anche usate. Vitelli, Berthollet 57.
ASSORTIMENTO: Appia, Ardea, Aprilia, 103, 1100 B E, 600, 500, vetture belvedere, giardinette, pulmino, Rateazioni. Autoagenzia Scirea, Galliari 11, telefono 60-434. 14823
AUTOAGENZIA «Unione» via Groscavallo 9. Telefono 774-336 Volkswagen semiuova. 1400 Diesel, 1400 giardinetta Montecosa, 1900 Viotti 103 Spyder, 103, 1100 E, Ardea '52, autocarri 615-65. Lancia Beta nafta, furgone 1100 B Corriasco.
AUTOCARRO 626 ribaltabile perfettissime condizioni, vendo. Vialardo corso Casale 103. 14428
AUTOMOLEGGIO: abbiamo vetture senza autista. D'Aquila, Farini 3, tel. 60-040, 896-980. 440
AUTOMOLEGGIO autovetture moderne, prezzi invernali. Apr, S. Massimo 47, telefoni 86-104. T3315
AUTOMOLEGGIO, Duchessa Jolanda 22: 1400 A, 103, 600, belvedere, 1100 E, telefonare 778-986. 376
AUTOMOLEGGIO pubblico, 103, 1400, con vostra autista, servizio notturno. Telefonare 26-951. 13920
AUTOVETTURE, autocarri finanziamo acquisto, eccezionale penalità, rateazioni novissimi. Celerità, serietà. Telef. 86-104, 853-936. 6477
CANTINO, via Brandizzo 62, tel. 33-896, acquista auto da demolire vende ruota gommate e motori per carri agricoli e pezzi ricambio, vende anche autocarri piccoli e grandi portata. 1186
COMMISSIONARIA Fiat-Saca, via Nizza 30, autocarri usati: 640 B, 680 N ribaltabile, 642 N cento terzi, 626 ribaltabile cento terzi, Leoncino lungo, 615 camioncino furgone, 1100 ELR camioncino, Ardea 10 quintali, autocarro Macchi 15 quintali. Diversi camioncini, furgoncini, 1100, Ardea, Qualsiasi modello vettura. Vermole, rateazioni. 11203
IPITAUTO, spiriga e finanzia su autoveicoli 12-24-36 mesi. 0. Quintino 4 bis. Telefonare 62-948.
LANCIA Commissionaria Supercar, via Nizza 10, tel. 45-482. Bisogno cabina avanzata. Rete sulla 26 q.li. Autocarri usati.
PER immediata realizzo offre 1900 Fiat, 1500 B, Aurelia B 10, B 21, B 22, furgoni Ardea. Telefonare 682-856.
PRIVATO vende bellissima Aprilia 100 mila, vera occasione, Telef. 890-145.
PRIVATO vende 500 condizioni ottime. Telefonare 274-697. 23595
PRIVATO vende 600 chilometri. Telefonare 525-153 ore pasti.
PRIVATO vende 103 8 mesi, km. 4500. Telefonare 681-179. F4852
VENDESI camioncino e 600 multipla di cui unici, Telefonare 81-531.
600 ottima vende. Tel. 286-820 dopo 19
ZERBINO autocarri Fiat media portata, furgoni giardinette autovetture. Tuttisi 197, Telefono 670-062. 7287
600 grigia settembre 3100 km, T0 306814 splendida occasione 520.000 trattabili. Prestigiacomo, Montevideo 14. 23639
600 mesi 8 vendesi 530 mila trattabili. Telefonare 771-306. 60056
1100 E T252 se perfetto compro contanti. Storne Gonella, Juvara 24.

31 CICLI MOTO SPORT L. 40 p.p.

A buone condizioni, motocicli, motoleggere d'occasione ogni tipo e cilindrata. Piazza Vittorio Veneto 14. 5303
ALPINO 125 come nuovo vendo ogni prezzo. Velenti, Berthollet 57. 14285
API 150, 125 ripresa a fuoco, accensione, vendesi anche rateali. Corvejo, Giulio Cesare 165. Telef. 21-126.
ASPIRANTI motociclisti! Frequentano vostra moto con autovetture nuove. Piazza Vittorio Veneto 18. T1972
ITOM, eccezionale sconti modelli, prezzi ribassati dal primo gennaio. Motocarro. Presentazioni. Romero, Piazzale 21.
ITOM, eccezionale permanente sconti modelli, agevolazioni speciali presentando per fine mensilità ritirando anche la primavera. Milano, Veneto 11. 18180
MOTOPUROSANGUE nuovi, usati, rateali, permutate cabine, Cavalieri via Nizza 35.
Cavalieri, corso Francia 31. T5921
VESPA, Api, ogni modelli, rateazioni, sconti, occasioni. Godoletti, Peschiera 179. 9020